

บทที่ 2

ผลการดำเนินการตามมาตรการป้องกันและแก้ไขผลกระทบสิ่งแวดล้อมและ มาตรการตรวจสอบผลกระทบสิ่งแวดล้อม

บทที่ 2

ผลการดำเนินการตามมาตรการป้องกันและแก้ไขผลกระทบสิ่งแวดล้อมของโครงการในระยะดำเนินการ

ผลการดำเนินการตามมาตรการป้องกันและแก้ไขผลกระทบสิ่งแวดล้อมของโครงการ ดี คอนโด โค้ด ในระยะดำเนินการ แสดงดังตารางที่ 2.1

ตารางที่ 2.1 แบบรายงานผลการปฏิบัติตามมาตรการป้องกัน และแก้ไขผลกระทบสิ่งแวดล้อมของ โครงการ ดี คอนโด โค้ด

มาตรการป้องกันและแก้ไขผลกระทบสิ่งแวดล้อม	ผลการปฏิบัติตามมาตรการป้องกัน และแก้ไขผลกระทบสิ่งแวดล้อม ช่วงดำเนินการ	ปัญหา อุปสรรค ที่ไม่สามารถปฏิบัติตาม มาตรการและแนวทางแก้ไข	อ้างอิง
<p>1. ทรัพยากรสิ่งแวดล้อมทางกายภาพ</p> <p>1.1 สภาพภูมิประเทศ</p> <p>(1) จัดให้มีรั้วรอบพื้นที่โครงการเพื่อกันขอบเขตพื้นที่และป้องกันการพังทลายของดินสู่พื้นที่ข้างเคียง</p> <p>(2) จัดให้มีการปลูกไม้ยืนต้น ไม้พุ่ม ไม่คลุมดิน ภายในโครงการ โดยเฉพาะบริเวณแนวเขตที่ดินเพื่อให้ช่วยยึดหน้าดิน</p>	<p>- พบโครงการมีรั้วรอบพื้นที่โครงการเพื่อกันขอบเขตพื้นที่และป้องกันการพังทลายของดินสู่พื้นที่ข้างเคียง</p> <p>- พบโครงการมีการปลูกต้นไม้ยืนต้น ไม้พุ่ม โดยรอบบริเวณพื้นที่โครงการและมีคนสวนคอยดูแล ตลอดระยะเวลาที่เปิดดำเนินการ</p>	-	<p>รูปภาพที่ 2.1 พื้นที่สีเขียวของโครงการ</p> <p>รูปภาพที่ 2.2 งานดูแลสวน</p>
<p>1.2 คุณภาพอากาศ</p> <p>1.2.1 ฝุ่นละออง</p> <p>1) ควบคุมความเร็วของรถภายในโครงการ เช่น ป้ายจำกัดความเร็ว สันนุนลดความเร็ว เพื่อไม่ให้เกิดการฟุ้งกระจายของฝุ่นบนผิวถนน</p>	<p>- พบโครงการมีการติดตั้งป้ายจำกัดความเร็ว ของรถยนต์และสันนุนลดความเร็วไว้ภายในพื้นที่โครงการ</p>	-	<p>รูปภาพที่ 2.8 ป้ายจำกัดความเร็ว</p> <p>รูปภาพที่ 2.10 สันนุน</p>

รายงานผลการปฏิบัติตามมาตรการป้องกันและแก้ไขผลกระทบสิ่งแวดล้อมและมาตรการติดตามตรวจสอบคุณภาพสิ่งแวดล้อม

โครงการ ดี คอนโด โคโค

ระยะดำเนินการ ระหว่างเดือน กรกฎาคม - ธันวาคม 2566

ผลการดำเนินการตามมาตรการป้องกันและแก้ไขผลกระทบสิ่งแวดล้อมของโครงการ ดี คอนโด โคโค ในระยะดำเนินการ แสดงดังตารางที่ 2.1 ตารางที่ 2.1 แบบรายงานผลการปฏิบัติตามมาตรการป้องกัน และแก้ไขผลกระทบสิ่งแวดล้อมของ โครงการ ดี คอนโด โคโค

มาตรการป้องกันและแก้ไขผลกระทบสิ่งแวดล้อม	ผลการปฏิบัติตามมาตรการป้องกัน และแก้ไขผลกระทบสิ่งแวดล้อม ช่วงดำเนินการ	ปัญหา อุปสรรค ที่ไม่สามารถปฏิบัติ ตามมาตรการและแนวทางแก้ไข	อ้างอิง
<p>1. ทรัพยากรสิ่งแวดล้อมทางกายภาพ (ต่อ)</p> <p>1.2 คุณภาพอากาศ (ต่อ)</p> <p>1.2.1 ฝุ่นละออง</p> <p>2) จัดให้มีพื้นที่สีเขียวภายในโครงการให้มากที่สุด ขนาดพื้นที่ รวม 1,124.4 ตารางเมตร</p>	<p>- พบโครงการมีการจัดพื้นที่สีเขียวโดยรอบพื้นที่โครงการ และมีคนสวนดูแลอยู่ตลอดระยะเวลาที่เปิดดำเนินการ</p>	-	รูปภาพที่ 2.1 พื้นที่สีเขียวของโครงการ
<p>1.2.2 มลพิษทางอากาศ</p> <p>(1) ออกแบบที่จอดรถชั้นที่ 1 บริเวณได้อาคาร A และ B มีลักษณะเปิดโล่งไม่ปิดทึบ มีลมพัดผ่านตลอดเวลา อากาศหมุนเวียนได้สะดวก</p> <p>(2) ติดตั้งป้ายห้ามติดเครื่องยนต์ทั้งไว้ภายในบริเวณพื้นที่จอดรถ ให้สามารถสังเกตเห็นได้อย่างชัดเจนและทั่วถึง</p> <p>(3) ควบคุมความเร็วของรถภายใต้โครงการ เช่น ป้ายจำกัดความเร็ว สันนิษฐานเพื่อลดความเร็ว เพื่อไม่ให้เกิดการฟุ้งกระจายของฝุ่นบนผิวถนน</p>	<p>- พบโครงการจัดพื้นที่จอดรถไว้เพียงพอต่อผู้พักอาศัย ภายในโครงการและมีลักษณะเปิดโล่ง</p> <p>- พบโครงการติดตั้งป้ายห้ามติดเครื่องยนต์ทั้งไว้ภายในบริเวณพื้นที่จอดรถ</p> <p>- พบโครงการมีการติดตั้งป้ายจำกัดความเร็วของรถยนต์และ สันนิษฐานลดความเร็วไว้ภายในพื้นที่โครงการ</p>	<p>-</p> <p>-</p> <p>-</p>	<p>รูปภาพที่ 2.7 พื้นที่จอดรถ</p> <p>รูปภาพที่ 2.9 ป้ายดับเครื่องยนต์</p> <p>รูปภาพที่ 2.8 ป้ายจำกัดความเร็ว</p> <p>รูปภาพที่ 2.10 สันนิษฐาน</p>

ผลการดำเนินการตามมาตรการป้องกันและแก้ไขผลกระทบสิ่งแวดล้อมของโครงการ ดี คอนโด โคโค ในระยะดำเนินการ แสดงดังตารางที่ 2.1
ตารางที่ 2.1 แบบรายงานผลการปฏิบัติตามมาตรการป้องกัน และแก้ไขผลกระทบสิ่งแวดล้อมของ โครงการ ดี คอนโด โคโค

มาตรการป้องกันและแก้ไขผลกระทบสิ่งแวดล้อม	ผลการปฏิบัติตามมาตรการป้องกัน และแก้ไขผลกระทบสิ่งแวดล้อม ช่วงดำเนินการ	ปัญหา อุปสรรค ที่ไม่สามารถปฏิบัติ ตามมาตรการและแนวทางแก้ไข	อ้างอิง
<p>1. ทรัพยากรสิ่งแวดล้อมทางกายภาพ (ต่อ)</p> <p>1.2 คุณภาพอากาศ (ต่อ)</p> <p>1.2.2 คุณภาพอากาศ</p> <p>(4) จัดทำป้ายและสัญลักษณ์จราจรบนพื้นที่โครงการให้ชัดเจนและไม่ก่อให้เกิดความสับสนของผู้ขับขี่ ทำให้การเคลื่อนตัวของรถในโครงการ และบริเวณทางเข้า-ออกโครงการสามารถทำได้ อย่างดีและปลอดภัย</p> <p>(5) จัดให้มีพื้นที่สีเขียวภายในโครงการให้มากที่สุด ขนาดพื้นที่รวม 1,124.4 ตารางเมตร เพื่อให้ต้นไม้ดังกล่าวช่วยดูดซับมลพิษจากที่จอดรถของโครงการ โดยพื้นที่ไม้ที่โครงการเลือกปลูกสามารถดูดซับคาร์บอนมอนนอกไซด์ได้ประมาณ 77 โมล หรือคิดเป็นประมาณ 3,388 กรัม ซึ่งมากกว่าปริมาณก๊าซคาร์บอนไดออกไซด์ที่เกิดจากรถยนต์โครงการ 25 กรัม</p>	<p>- พบโครงการจัดทำป้ายและสัญลักษณ์จราจรบนพื้นที่โครงการให้เห็นได้อย่างชัดเจน</p> <p>- พบโครงการมีการจัดพื้นที่สีเขียวโดยรอบพื้นที่โครงการและมีคนสวนคอยดูแล รักษาตลอดระยะเวลาที่เปิดดำเนินการ</p>	<p>-</p> <p>-</p>	<p>รูปภาพที่ 2.13 สัญลักษณ์จราจรบนพื้นที่</p> <p>รูปภาพที่ 2.1 พื้นที่สีเขียวของโครงการ</p>

รายงานผลการปฏิบัติตามมาตรการป้องกันและแก้ไขผลกระทบสิ่งแวดล้อมและมาตรการติดตามตรวจสอบคุณภาพสิ่งแวดล้อม

โครงการ ดี คอนโด โค้ด

ระยะดำเนินการ ระหว่างเดือน กรกฎาคม - ธันวาคม 2566

ผลการดำเนินการตามมาตรการป้องกันและแก้ไขผลกระทบสิ่งแวดล้อมของโครงการ ดี คอนโด โค้ด ในระยะดำเนินการ แสดงดังตารางที่ 2.1 ตารางที่ 2.1 แบบรายงานผลการปฏิบัติตามมาตรการป้องกัน และแก้ไขผลกระทบสิ่งแวดล้อมของ โครงการ ดี คอนโด โค้ด

มาตรการป้องกันและแก้ไขผลกระทบสิ่งแวดล้อม	ผลการปฏิบัติตามมาตรการป้องกันและแก้ไขผลกระทบสิ่งแวดล้อม ช่วงดำเนินการ	ปัญหา อุปสรรค ที่ไม่สามารถปฏิบัติ ตามมาตรการและแนวทางแก้ไข	อ้างอิง
<p>1. ทรัพยากรสิ่งแวดล้อมทางกายภาพ (ต่อ)</p> <p>1.3 เสียง</p> <p>(1) จัดให้มีการทำสัญญามะลอความเร็วของรถบนถนนภายในโครงการ เพื่อชะลอความเร็วของรถ และลดเสียงจากการผ่านของรถยนต์</p> <p>(2) ติดตั้งป้ายห้ามเร่งเครื่องยนต์ไว้บริเวณที่จอดรถและทางวิ่งภายในโครงการให้เห็นได้อย่างชัดเจน</p> <p>(3) บริเวณแนวเขตที่ดินของพื้นที่โครงการจัดใหม่พื้นที่สีเขียว โดยปลูกไม้ยืนต้น อาทิเช่น กระพี้จั่น ปับ โพทะเล จิกน้ำ และมะขอกกานีใบเล็ก เป็นต้น ซึ่งไม้ยืนต้นดังกล่าวเป็นแนวกันชนช่วยลดระดับเสียงจากโครงการอีกทางหนึ่ง</p>	<p>- ทางโครงการมีการทำสัญญามะลอความเร็วของรถบนถนนภายในโครงการ เพื่อชะลอความเร็วของรถ</p> <p>- พบโครงการติดป้ายจำกัดความเร็วบริเวณที่จอดรถและทางวิ่งภายในโครงการที่มองเห็นได้ชัดเจน</p> <p>- บริเวณแนวเขตที่ดินของโครงการมีพื้นที่สีเขียว โดยปลูกไม้ยืนต้นเพื่อเป็นแนวกันชนและช่วยลดระดับเสียงภายในโครงการ</p>	<p>-</p> <p>-</p> <p>-</p>	<p>รูปภาพที่ 2.10 ต้นทุน</p> <p>รูปภาพที่ 2.8 ป้ายจำกัดความเร็ว</p> <p>รูปภาพที่ 2.1 พื้นที่สีเขียวของโครงการ</p>

ผลการดำเนินการตามมาตรการป้องกันและแก้ไขผลกระทบสิ่งแวดล้อมของโครงการ ดี คอนโด โค้ด ในระยะดำเนินการ แสดงดังตารางที่ 2.1 ตารางที่ 2.1 แบบรายงานผลการปฏิบัติตามมาตรการป้องกัน และแก้ไขผลกระทบสิ่งแวดล้อมของ โครงการ ดี คอนโด โค้ด

มาตรการป้องกันและแก้ไขผลกระทบสิ่งแวดล้อม	ผลการปฏิบัติตามมาตรการป้องกันและแก้ไขผลกระทบสิ่งแวดล้อม ช่วงดำเนินการ	ปัญหา อุปสรรค ที่ไม่สามารถปฏิบัติตามมาตรการและแนวทางแก้ไข	อ้างอิง
<p>1. ทรัพยากรสิ่งแวดล้อมทางกายภาพ (ต่อ)</p> <p>1.4 คุณภาพน้ำ</p> <p>(1) โครงการจัดให้มีระบบบำบัดน้ำเสียชนิดเติมอากาศแบบตะกอนเร่ง (Activated Sludge) จำนวน 1 ชุด ออกแบบให้รองรับน้ำเสีย 180 ลูกบาศก์เมตร/วัน มีประสิทธิภาพร้อยละ 92.3 คิดค่าความสกปรกเฉลี่ย (BOD) ของน้ำเสียที่เข้าระบบบำบัดน้ำเสีย 260 มิลลิกรัม/ลิตร และมีค่า BOD ในน้ำทิ้งไม่เกิน 20 มิลลิกรัม/ลิตร</p> <p>(2) จัดให้มีเจ้าหน้าที่ที่มีประสบการณ์ดูแลระบบบำบัดน้ำเสียให้ทำงานได้อย่างต่อเนื่องและมีประสิทธิภาพ</p> <p>(3) ประสานให้รถสูบล้างถังของเอกชนที่ให้บริการในพื้นที่มาสูบล้างถังส่วนเกินไปกำจัดทุกเดือน</p>	<p>ผลการปฏิบัติตามมาตรการป้องกันและแก้ไขผลกระทบสิ่งแวดล้อม ช่วงดำเนินการ</p> <p>- ทางโครงการมีการติดตามระบบบำบัดน้ำเสียตามมาตรฐานการเพื่อใช้บำบัดน้ำเสียจากทุกกิจกรรมของโครงการ</p> <p>- ทางโครงการมีช่างคอยควบคุมดูแลระบบบำบัดน้ำเสียให้ทำงานได้อย่างมีประสิทธิภาพ ตลอดช่วง ระยะเวลาที่เปิดดำเนินการ</p> <p>- ปัจจุบันทางโครงการยังไม่ได้มีการสูบล้างถังของเอกชนเนื่องจากยังไม่ถึงปริมาณที่ต้องกำจัด แต่หากถึงปริมาณที่ต้องกำจัดจะมีการจ้างบริษัทเอกชนเข้ามาดำเนินการ</p>	<p>-</p>	<p>รูปภาพที่ 2.26 ระบบบำบัดน้ำเสีย</p> <p>เอกสารแนบที่ 4 ผลการติดตามตรวจสอบคุณภาพสิ่งแวดล้อม และแบบบันทึก ทส. 1 และทส. 2</p>

ผลการดำเนินการตามมาตรการป้องกันและแก้ไขผลกระทบสิ่งแวดล้อมของโครงการ ดี คอนโด โคโค ในระยะดำเนินการ แสดงดังตารางที่ 2.1 ตารางที่ 2.1 แบบรายงานผลการปฏิบัติตามมาตรการป้องกัน และแก้ไขผลกระทบสิ่งแวดล้อมของ โครงการ ดี คอนโด โคโค

มาตรการป้องกันและแก้ไขผลกระทบสิ่งแวดล้อม	ผลการปฏิบัติตามมาตรการป้องกันและแก้ไขผลกระทบสิ่งแวดล้อม ช่วงดำเนินการ ดี คอนโด โคโค	ปัญหา อุปสรรค ที่ไม่สามารถปฏิบัติตามมาตรการและแนวทางแก้ไข	อ้างอิง
<p>1. ทรัพยากรสิ่งแวดล้อมทางกายภาพ (ต่อ)</p> <p>1.4 คุณภาพน้ำ (ต่อ)</p> <p>(4) จัดให้มีพนักงานตักไขมันจากส่วนตักไขมันทุก 2-3 วันและจดบันทึกทุกครั้ง โดยนำกากไขมันมาใส่ในกระถางที่มีกระดาษทิชชูรองที่กันกระถาง เพื่อให้ส่วนที่เป็นน้ำซึมออกจากไขมันและทิ้งไว้จนแห้งเป็นก้อนก่อนนำไปใส่ถุงดำ จากนั้นนำไปทิ้งรวมกับมูลฝอยที่ห้องพักมูลฝอยแห่งของโครงการ เพื่อนำไปกำจัดต่อไป</p> <p>(5) โครงการจะจัดให้มีการบำบัด Aerosol ที่เกิดจากระบบบำบัดน้ำเสียของโครงการ โดยจะติดตั้งท่อขนาดเส้นผ่านศูนย์กลาง 12 นิ้ว เพื่อรวบรวมก๊าซ Aerosol ที่เกิดขึ้นจากโครงการปริมาณ 15.4 ลูกบาศก์เมตร/ชั่วโมง เข้าสู่ตัวกรองคาร์บอนที่บรรจุอยู่ภายในท่อระบายอากาศ โดยบริเวณด้านปลายของท่อระบายอากาศจะปิดด้วยแผ่นฟองน้ำแบบบาง ซึ่งอากาศจะไหลผ่านได้สะดวก โดยโครงการจะทำการเปลี่ยนแผ่นทุก 2 เดือน</p>	<p>ผลการปฏิบัติตามมาตรการป้องกันและแก้ไขผลกระทบสิ่งแวดล้อม ช่วงดำเนินการ</p> <p>- ปัจจุบันทางโครงการยังไม่มีตกไขมันเนื่องจากยังไม่ถึงปริมาณที่ต้องกำจัด แต่หากถึงปริมาณที่ต้องกำจัด จะมีการจ้างบริษัทเอกชนเข้ามาดำเนินการ</p> <p>- ทางโครงการไม่มีการบำบัด Aerosol กำจัดละอองน้ำที่ออกจากระบบบำบัดน้ำเสีย เนื่องจากระบบบำบัดน้ำเสียของโครงการเป็นแบบระบบเติม</p>	-	-

รายงานผลการปฏิบัติตามมาตรการป้องกันและแก้ไขผลกระทบสิ่งแวดล้อมและมาตรการติดตามตรวจสอบคุณภาพสิ่งแวดล้อม

โครงการ ดี คอนโด โคได้

ระยะดำเนินการ ระหว่างเดือน กรกฎาคม - ธันวาคม 2566

ผลการดำเนินการตามมาตรการป้องกันและแก้ไขผลกระทบสิ่งแวดล้อมของโครงการ ดี คอนโด โคได้ ในระยะดำเนินการ แสดงดังตารางที่ 2.1 ตารางที่ 2.1 แบบรายงานผลการปฏิบัติตามมาตรการป้องกัน และแก้ไขผลกระทบสิ่งแวดล้อมของ โครงการ ดี คอนโด โคได้

มาตรการป้องกันและแก้ไขผลกระทบสิ่งแวดล้อม	ผลการปฏิบัติตามมาตรการป้องกัน และแก้ไขผลกระทบสิ่งแวดล้อม ช่วงดำเนินการ	ปัญหา อุปสรรค ที่ไม่สามารถปฏิบัติตาม มาตรการและแนวทางแก้ไข	อ้างอิง
<p>1. ทรัพยากรสิ่งแวดล้อมทางกายภาพ (ต่อ)</p> <p>1.4 คุณภาพน้ำ (ต่อ)</p> <p>(6) โครงการจะกำจัดการปนเปื้อนที่เกิดขึ้นด้วยวิธี Biological Oxidation โดยจะต่อท่อระบายอากาศ เพื่อรวบรวมก๊าซมีเทนบอดินที่ จัดเตรียมไว้ ขนาดความกว้าง 1.5 เมตร ความยาว 2 เมตร ความ ลึก 1.4 เมตร จำนวน 2 บ่อ (1 บ่อ/อาคาร)</p> <p>(7) จัดให้มีระบบมอเตอร์ไฟฟ้าสำหรับระบบบำบัดน้ำเสียของโครงการ โดยเฉพาะ แยกจากระบบไฟฟ้าอื่น ๆ เพื่อให้สามารถติดตาม ตรวจสอบการใช้งานของระบบบำบัดน้ำเสียได้ และให้เกิดความ มั่นใจว่าโครงการจะเดินระบบบำบัดน้ำเสียตลอดระยะเวลาที่เปิด ดำเนินโครงการ</p> <p>(8) โครงการจะนำน้ำทิ้งมารดน้ำต้นไม้ด้วยวิธีการซึมดิน โดยรวบรวม น้ำทิ้งที่ผ่านการบำบัดน้ำเสีย ผ่านท่อ HDPE ขนาดเส้นผ่าน ศูนย์กลาง 2.5 นิ้ว เจาะรูโดยรอบให้ซึมลงดินไหลตามแรงดันเครื่อง สูบน้ำ ซึ่งจ่ายน้ำอัตโนมัติด้วย Solenoid Valve ควบคุมด้วย Timer Switch และต่อท่อแขนงขนาดเส้นผ่านศูนย์กลาง 1 นิ้ว</p>	<p>- ทางโครงการไม่มีอุปกรณ์กำจัดมีเทน เนื่องจาก ระบบบำบัดน้ำเสียของโครงการเป็นแบบระบบเดิม</p> <p>- ทางโครงการมีระบบไฟฟ้าสำหรับระบบบำบัดน้ำ เสีย โดยแยกจากระบบไฟฟ้าอื่นๆ และมีช่างที่มี ความรู้ดำเนินการตรวจสอบให้สามารถให้ใช้งานได้ อย่างมีประสิทธิภาพตลอดระยะเวลาที่ปิดดำเนินการ</p> <p>- น้ำเสียทั้งหมดของโครงการที่ผ่านการบำบัดแล้ว จะ ถูกปล่อยลงสู่แหล่งสาธารณะ โดยไม่มีการนำน้ำมารด น้ำต้นไม้ภายในโครงการ</p>	<p>-</p> <p>-</p> <p>-</p>	<p>-</p> <p>รูปภาพที่ 2.27 ผู้ควบคุม ระบบบำบัดน้ำเสีย</p> <p>-</p>

ผลการดำเนินการตามมาตรการป้องกันและแก้ไขผลกระทบสิ่งแวดล้อมของโครงการ ดี คอนโด โคโค ในระยะดำเนินการ แสดงดังตารางที่ 2.1
ตารางที่ 2.1 แบบบรรยายงานผลการปฏิบัติตามมาตรการป้องกัน และแก้ไขผลกระทบสิ่งแวดล้อมของ โครงการ ดี คอนโด โคโคได้

มาตรการป้องกันและแก้ไขผลกระทบสิ่งแวดล้อม	ผลการปฏิบัติตามมาตรการป้องกัน และแก้ไขผลกระทบสิ่งแวดล้อม ช่วงดำเนินการ	ปัญหา อุปสรรค ที่ไม่สามารถปฏิบัติตาม มาตรการและแนวทางแก้ไข	อ้างอิง
<p>2. ทรัพยากรสิ่งแวดล้อมทางชีวภาพ</p> <p>2.1 นิเวศวิทยาทางบก</p> <p>(1) ดำเนินการตามมาตรการป้องกัน/แก้ไขผลกระทบต่อทรัพยากรสิ่งแวดล้อมทางกายภาพ ได้แก่ คุณภาพอากาศ เสียง และความสั่นสะเทือน คุณภาพน้ำและคุณค่าการใช้ประโยชน์ของมนุษย์อย่างเคร่งครัด</p>	<p>- ทางโครงการได้ดำเนินการตามมาตรการป้องกัน/แก้ไขผลกระทบต่อทรัพยากรสิ่งแวดล้อมทางกายภาพ อย่างเคร่งครัด ตลอดระยะเวลาที่เปิดดำเนินการ โดยมีนิติบุคคลอาคารชุดเป็นผู้รับผิดชอบ</p>	-	-
<p>2.2 นิเวศทางน้ำ</p> <p>(1) ดูแลรักษาระบบบำบัดน้ำเสียรวมของโครงการให้สามารถทำงานได้อย่างต่อเนื่อง และมีประสิทธิภาพ</p>	<p>- ทางโครงการมีช่างที่มีความรู้คอยควบคุมดูแลระบบบำบัดน้ำเสียรวมของโครงการให้ทำงานได้อย่างมีประสิทธิภาพ และเป็นไปตามมาตรการ ตลอดจนระยะเวลาที่เปิดดำเนินการ</p>	-	เอกสารแนบที่ 4 ผลการติดตามตรวจสอบคุณภาพสิ่งแวดล้อมและแบบบันทึกทส. 1 และทส. 2

ผลการดำเนินการตามมาตรการป้องกันและแก้ไขผลกระทบสิ่งแวดล้อมของโครงการ ดี คอนโด โค้ด ในระยะดำเนินการ แสดงดังตารางที่ 2.1
ตารางที่ 2.1 แบบรายงานผลการปฏิบัติตามมาตรการป้องกัน และแก้ไขผลกระทบสิ่งแวดล้อมของ โครงการ ดี คอนโด โค้ด

มาตรการป้องกันและแก้ไขผลกระทบสิ่งแวดล้อม	ผลการปฏิบัติตามมาตรการป้องกัน และแก้ไขผลกระทบสิ่งแวดล้อม ช่วงดำเนินการ	ปัญหา อุปสรรค ที่ไม่สามารถปฏิบัติตาม มาตรการและแนวทางแก้ไข	อ้างอิง
<p>3. คุณค่าการใช้ประโยชน์ของมนุษย์</p> <p>3.1 การใช้น้ำ</p> <p>(1) จัดให้มีน้ำสำรองเก็บไว้ในถังเก็บน้ำใต้ดิน และถังเก็บน้ำชั้น หลังคาของแต่ละอาคาร โดยสำรองน้ำใช้ได้อย่างน้อย 1.3 วัน</p> <p>(2) จัดให้มีระบบสูบน้ำในโครงการ สูบจ่ายน้ำโดยไม่ดึงน้ำขึ้นมา จากท่อประปาโดยตรง และควบคุมการจ่ายน้ำด้วยระบบ ตั้งเวลา กำหนดเวลาการสูบน้ำในช่วง 24.00-05.00 น. ซึ่ง อยู่นอกช่วงเวลาที่ผู้พักอาศัยใช้ใกล้เคียงมีการใช้น้ำ</p> <p>(3) จัดให้มีเจ้าหน้าที่คอยดูแลรักษาระบบเส้นท่อประปาให้อยู่ ในสภาพดี</p> <p>(4) ในการออกแบบเลือกใช้สุขภัณฑ์ที่ประหยัดน้ำ หรือ อุปกรณ์ที่มีประสิทธิภาพสูงทั้งก๊อกประหยัดน้ำ ชักโครก และหัวฉีดประหยัดน้ำ</p>	<p>- พบโครงการมีถังเก็บน้ำใต้ดินและถังเก็บน้ำชั้นหลังคาของ แต่ละอาคารซึ่งเพียงพอต่อการกักเก็บน้ำไว้ใช้ภายใน โครงการ</p> <p>- ทางโครงการมีการการสูบน้ำด้วยระบบตั้งเวลา โดย ดำเนินการนอกช่วงเวลาที่มีการใช้น้ำมาก เพื่อลดผลกระทบ ที่จะเกิดกับผู้พักอาศัยในบริเวณใกล้เคียงพื้นที่โครงการ</p> <p>- โครงการมีช่างคอยตรวจสอบเส้นท่อ หากชำรุดจะ ดำเนินการซ่อมแซม หรือเปลี่ยนใหม่ทันทีที่ ตลอดระยะเวลา ที่เปิดดำเนินการ</p> <p>- พบโครงการเลือกใช้สุขภัณฑ์ประหยัดน้ำภายในโครงการ</p>	<p>-</p> <p>-</p> <p>-</p> <p>-</p>	<p>รูปภาพที่ 2.22 ถังเก็บน้ำ สำรอง</p> <p>-</p> <p>รูปภาพที่ 2.25 การตรวจสอบ เส้นท่อจ่ายน้ำ</p> <p>รูปภาพที่ 2.24 สุขภัณฑ์ ประหยัดน้ำ</p>

ผลการดำเนินการตามมาตรการป้องกันและแก้ไขผลกระทบสิ่งแวดล้อมของโครงการ ดี คอนโด โคโค ในระยะดำเนินการ แสดงดังตารางที่ 2.1

ตารางที่ 2.1 แบบรายงานผลการปฏิบัติตามมาตรการป้องกัน และแก้ไขผลกระทบสิ่งแวดล้อมของ โครงการ ดี คอนโด โคโค

มาตรการป้องกันและแก้ไขผลกระทบสิ่งแวดล้อม	ผลการปฏิบัติตามมาตรการป้องกัน และแก้ไขผลกระทบสิ่งแวดล้อม ช่วงดำเนินการ	ปัญหา อุปสรรค ที่ไม่สามารถปฏิบัติตาม มาตรการและแนวทางแก้ไข	อ้างอิง
<p>3.1 การใช้น้ำ (ต่อ)</p> <p>(5) ติดป้ายรณรงค์การประหยัดน้ำภายในพื้นที่โครงการ</p> <p>(6) กำหนดให้พนักงานใช้ภาชนะรองน้ำ และชักล้างอุปกรณ์ใน ภาชนะก่อนที่จะนำไปเช็ดดู ซึ่งจะใช้น้ำน้อยกว่าการใช้สาย ยางฉีดล้างทำความสะอาดโดยตรง</p> <p>(7) จัดให้มีช่างซ่อมบำรุงซึ่งทำหน้าที่ตรวจสอบรอยรั่วของอุปกรณ์ ที่ใช้อย่างสม่ำเสมอเป็นประจำทุกเดือน หากพบการรั่วซึมให้ รับซ่อมแซมทันที</p> <p>(8) กำหนดให้มีการปิดวาล์วควบคุมการจ่ายน้ำจากท่อเมนประปา ด้านหน้าโครงการ เข้าสู่ถังเก็บน้ำของโครงการในช่วง 07.00- 10.00 น. และช่วงเวลา 19.30-21.00 น. ซึ่งเป็นช่วงเวลาที่มี ผู้พักอาศัยข้างเคียงมีการใช้น้ำเป็นจำนวนมาก</p> <p>(9) ภายใต้งบประมาณจะหาเคลือบผิวคอนกรีตที่สัมผัสกับน้ำด้วย สาร NON-TOXIC (CHEMICRETE E) เพื่อป้องกันน้ำซึมเข้าไป จนถึงเหล็กเส้นจนเกิดสนิม และออกมาปนเปื้อนกับน้ำใต้ดิน</p> <p>(10) ออกแบบให้มีฝาล้างเก็บน้ำใต้ดิน และถังเก็บน้ำที่หลังคา จำนวน 2 ฝว/ถัง เพื่อความสะดวกในการดูแลบำรุงรักษา</p>	<p>- โครงการมีป้ายรณรงค์ให้ร่วมกันประหยัดน้ำไว้ในภายในโครงการ</p> <p>- โครงการมีการช่างคอยตรวจสอบรอยรั่วของอุปกรณ์เป็นประจำทุกเดือน หากพบการรั่วซึมจะดำเนินการซ่อมแซมโดยทันทีทันที</p> <p>- โครงการช่างคอยควบคุมการจ่ายน้ำ และมีช่างที่มีความรู้คอยดำเนินการตรวจสอบตลอดระยะเวลาที่เปิดดำเนินการ</p> <p>- ถังเก็บน้ำภายในโครงการมีการออกแบบตามมาตรการที่ได้วางไว้ตั้งแต่เริ่มดำเนินการ</p> <p>- โครงการมีเจ้าหน้าที่ของโครงการคอยดำเนินการตรวจสอบ สักทำความสะดวก และบำรุงรักษา อยู่ตลอดเวลาที่เปิดดำเนินการ</p>	<p>-</p> <p>-</p> <p>-</p> <p>-</p> <p>-</p> <p>-</p>	<p>รูปภาพที่ 2.17 ป้ายรณรงค์ ประหยัดน้ำ/ไฟ</p> <p>-</p> <p>-</p> <p>รูปภาพที่ 2.22 ถังเก็บน้ำ สำรอง</p> <p>-</p>

ผลการดำเนินการตามมาตรการป้องกันและแก้ไขผลกระทบสิ่งแวดล้อมของโครงการ ดี คอนโด โคได้ ในระยะดำเนินการ แสดงดังตารางที่ 2.1
ตารางที่ 2.1 แบบรายงานผลการปฏิบัติตามมาตรการป้องกัน และแก้ไขผลกระทบสิ่งแวดล้อมของ โครงการ ดี คอนโด โคได้

มาตรการป้องกันและแก้ไขผลกระทบสิ่งแวดล้อม	ผลการปฏิบัติตามมาตรการป้องกันและแก้ไขผลกระทบสิ่งแวดล้อม ช่วงดำเนินการ	ปัญหา อุปสรรค ที่ไม่สามารถปฏิบัติ ตามมาตรการและแนวทางแก้ไข	อ้างอิง
<p>3.2 สระว่ายน้ำ</p> <p>3.2.1 โครงสร้างสระว่ายน้ำ</p> <p>(1) โครงสร้างของสระว่ายน้ำนี้เป็นคอนกรีตเสริมเหล็ก มีความมั่นคง แข็งแรง น้ำซึมไม่ได้ ผนังเรียบอยู่ในสภาพดี และทำความสะอาดง่าย</p> <p>(2) จัดให้มีรั้วรอบสระว่ายน้ำ มีไฟฟ้าปิดรอบสระว่ายน้ำ ความกว้าง 30-40 เซนติเมตร ไม่เป็นสนิม แข็งแรง ทำความสะอาดง่าย อยู่ในสภาพดี และไม่มีน้ำล้นออกจากราง</p> <p>(3) จัดให้มีที่ว่างสำหรับใช้เป็นทางเดินรอบสระว่ายน้ำที่มีความกว้างไม่น้อยกว่า 1.20 เมตร ไม่ลื่น ไม่มีขัง และทำความสะอาดง่าย</p> <p>(4) พื้นสระว่ายน้ำ ทำด้วยวัสดุ แข็งแรง เรียบ ไม่แตกกร้าว ทำความสะอาดง่าย ไม่ลื่น อยู่ในสภาพดี</p>	<p>สิ่งแวดล้อม ช่วงดำเนินการ</p> <p>- สระว่ายน้ำของโครงการสร้างด้วยคอนกรีตเสริมเหล็ก ชีมน้ำไม่ได้ ผนังเรียบ</p> <p>- พบสระว่ายน้ำของโครงการมีรั้วรอบสระว่ายน้ำ มีไฟฟ้าปิดรอบสระว่ายน้ำ แข็งแรงไม่เป็นสนิม</p> <p>- สระว่ายน้ำของโครงการมีที่ว่างสำหรับใช้เป็นทางเดินรอบสระน้ำ และมีพนักงานคอยตรวจสอบน้ำขัง และทำความสะอาดตลอดระยะเวลาที่เปิดดำเนินการ</p> <p>- พื้นสระว่ายน้ำของโครงการสร้างด้วยวัสดุที่แข็งแรง ไม่แตกกร้าว ไม่ลื่น ทำความสะอาดง่าย</p>	<p>-</p> <p>-</p> <p>-</p> <p>-</p>	<p>รูปภาพที่ 2.34 สระว่ายน้ำของโครงการ</p> <p>รูปภาพที่ 2.37 รั้วรอบสระว่ายน้ำ</p> <p>รูปภาพที่ 2.35 ทางเดินรอบสระว่ายน้ำ</p> <p>รูปภาพที่ 2.34 สระว่ายน้ำของโครงการ</p>

ผลการดำเนินการตามมาตรการป้องกันและแก้ไขผลกระทบสิ่งแวดล้อมของโครงการ ดี คอนโด โคโค ในระยะดำเนินการ แสดงดังตารางที่ 2.1 ตารางที่ 2.1 แบบรายงานผลการปฏิบัติตามมาตรการป้องกัน และแก้ไขผลกระทบสิ่งแวดล้อมของ โครงการ ดี คอนโด โคโค

มาตรการป้องกันและแก้ไขผลกระทบสิ่งแวดล้อม	ผลการปฏิบัติตามมาตรการป้องกันและแก้ไขผลกระทบสิ่งแวดล้อม ช่วงดำเนินการ	ปัญหา อุปสรรค ที่ไม่สามารถปฏิบัติตามมาตรการและแนวทางแก้ไข	อ้างอิง
<p>3.2 สระว่ายน้ำ (ต่อ)</p> <p>1.2.4 โครงสร้างสระว่ายน้ำ</p> <p>(5) จัดให้มีแสงสว่างเพียงพอทั่วบริเวณสระว่ายน้ำ เพื่อให้มองเห็นได้ชัดเจน ในกรณีที่มีการเปิดใช้สระในเวลากลางคืน</p> <p>(6) ตรวจสอบสภาพพื้นสระว่ายน้ำให้อยู่ในสภาพดี ไม่แตกกร้าว เป็นประจําสม่ำเสมอ</p>	<p>ผลกระทบสิ่งแวดล้อม ช่วงดำเนินการ</p> <ul style="list-style-type: none"> - ทางโครงการมีการติดตั้งไฟฟ้าส่องสว่างไว้บริเวณสระว่ายน้ำของโครงการ - โครงการมีช่างคอยตรวจสอบสภาพพื้นสระว่ายน้ำให้อยู่สภาพดี ไม่แตกกร้าว ตลอดระยะเวลาดำเนินการ 	<ul style="list-style-type: none"> - - 	<p>รูปภาพที่ 2.40 ไฟฟ้าส่องสว่างบริเวณสระว่ายน้ำ</p> <p>-</p>
<p>3.2.2 ความปลอดภัยและอุบัติเหตุการจมน้ำ</p> <p>(1) จัดให้มีป้ายบอกกระดับความลึกหรือเลขบอกตัวระดับความลึกที่สามารถมองเห็นได้ชัดเจน ในกรณีสระว่ายน้ำนั้นมีความลึกตั้งแต่ 1.5 เมตรขึ้นไป โดยมีตัวเลขแสดงความลึกเป็นระยะ ๆ อย่างน้อย 3 ระยะ</p> <p>(2) จัดให้มีการรักษาความสะอาดบริเวณโดยรอบสระว่ายน้ำอย่างสม่ำเสมอ</p> <p>(3) จัดให้มีการทำความสะอาดไม่ให้ขอบสระ และทางเดินขอบสระเปียก สลื่น ตลอดระยะเวลาที่เปิดให้บริการบริเวณสระว่ายน้ำ</p>	<ul style="list-style-type: none"> - บริเวณสระว่ายน้ำภายในโครงการมีการติดตั้งป้ายบอกระดับความลึกที่สามารถมองเห็นได้ชัดเจนเป็นระยะๆ ตลอดระยะเวลาดำเนินการ - ภายในโครงการมีพนักงานคอยรักษาความสะอาดบริเวณโดยรอบสระว่ายน้ำตลอดระยะเวลาดำเนินการ - โครงการมีการมีเจ้าหน้าที่รับผิดชอบในการทำความสะอาด บริเวณขอบสระ ไม่ให้เปียก สลื่น มีน้ำขัง ทุกวัน 	<ul style="list-style-type: none"> - - - 	<p>รูปภาพที่ 2.38 ป้ายบอกความลึก</p> <p>-</p> <p>-</p>

ผลการดำเนินการตามมาตรการป้องกันและแก้ไขผลกระทบสิ่งแวดล้อมของโครงการ ดี คอนโด โคโค ในระยะดำเนินการ แสดงดังตารางที่ 2.1
ตารางที่ 2.1 แบบรายงานผลการปฏิบัติตามมาตรการป้องกัน และแก้ไขผลกระทบสิ่งแวดล้อมของ โครงการ ดี คอนโด โคโค

มาตรการป้องกันและแก้ไขผลกระทบสิ่งแวดล้อม	ผลการปฏิบัติตามมาตรการป้องกันและแก้ไขผลกระทบสิ่งแวดล้อม ช่วงดำเนินการ	ปัญหา อุปสรรค ที่ไม่สามารถปฏิบัติ ตามมาตรการและแนวทางแก้ไข	อ้างอิง
<p>3.2 สระว่ายน้ำ (ต่อ)</p> <p>3.2.2 อุบัติเหตุจากการจมน้ำ</p> <p>(1) จัดให้มีอุปกรณ์ประจําสระว่ายน้ำ ซึ่งอยู่ในตำแหน่งที่เห็นชัดเจนและนำมาใช้ได้ทันที โดยอุปกรณ์ที่จัดให้มี ได้แก่</p> <ul style="list-style-type: none"> - ไม่ช่วยชีวิต ยาวไม่น้อยกว่า 3.5 เมตร น้ำหนักเบาอย่างน้อย 1 อัน - ห่วงชูชีพ ขนาดเส้นผ่านศูนย์กลางภายในไม่น้อยกว่า 15 นิ้วผูกไว้กับเชือกยาวไม่น้อยกว่า 13 เมตร (ไม่น้อยกว่า 13 ซึ่งเป็นความยาวของสระ) - โฟมช่วยชีวิตอย่างน้อย 2 อัน - เครื่องช่วยหายใจสำหรับเด็กและผู้ใหญ่อย่างน้อยอย่างละ 1 เครื่อง 	<p>- พบโครงการมีอุปกรณ์ช่วยชีวิต เช่น ห่วงชูชีพ ซึ่งติดตั้งไว้บริเวณข้างสระว่ายน้ำ สามารถมองเห็นได้ชัดเจน และมีสภาพที่สมบูรณ์ แข็งแรง พร้อมใช้งาน</p>	-	<p>รูปภาพที่ 2.39 ห่วงยางชูชีพ</p>

ผลการดำเนินการตามมาตรการป้องกันและแก้ไขผลกระทบสิ่งแวดล้อมของโครงการ ดี คอนโด โคโค ในระยะดำเนินการ แสดงดังตารางที่ 2.1
ตารางที่ 2.1 แบบรายงานผลการปฏิบัติตามมาตรการป้องกัน และแก้ไขผลกระทบสิ่งแวดล้อมของ โครงการ ดี คอนโด โคโค

มาตรการป้องกันและแก้ไขผลกระทบสิ่งแวดล้อม	ผลการปฏิบัติตามมาตรการป้องกันและแก้ไขผลกระทบสิ่งแวดล้อม ช่วงดำเนินการ	ปัญหา อุปสรรค ที่ไม่สามารถปฏิบัติตามมาตรการและแนวทางแก้ไข	อ้างอิง
<p>3.2 สระว่ายน้ำ (ต่อ)</p> <p>3.2.2 อุบัติเหตุจากการจมน้ำ</p> <p>(2) จัดให้มีผู้ดูแลสระว่ายน้ำ ที่มีความรู้ด้านการปฐมพยาบาลคนจมน้ำ</p> <p>(3) ติดป้ายแสดงวิธีการปฐมพยาบาลคนจมน้ำในบริเวณสระว่ายน้ำให้ชัดเจน</p> <p>(4) ตรวจสอบอุปกรณ์ประจําสระว่ายน้ำ เช่น ไม่ช่วยชีวิต ท่วงชูชีพ โคมช่วยชีวิตให้อยู่ในสภาพพร้อมใช้งานตลอดเวลา</p> <p>3.2.3 คุณภาพสระว่ายน้ำ</p> <p>(1) ในการฆ่าเชื้อโรคในสระว่ายน้ำจะใช้ระบบเกลือ (Salt Chlorinator)</p> <p>(2) เติมน้ำประปอรวันละ 1 ครั้ง ครั้งละ 2 ชั่วโมง ทั้งนี้ขึ้นอยู่กับอุณหภูมิของน้ำในสระว่ายน้ำ กรณีที่น้ำอุ่นให้ดำเนินการเติมน้ำระบบทันทีจนกว่าน้ำในสระว่ายน้ำจะใสหลังจากนั้นดำเนินการเติมน้ำประปอรวันละ 1 ครั้ง ครั้งละ 2 ชั่วโมง ในช่วงที่สระว่ายน้ำปิดบริการ</p> <p>(3) ดำเนินการดูดตะกอน ล้างตะไคร่ และตักเศษผง สัปดาห์ละ 1 ครั้ง</p>	<p>สิ่งแวดล้อม ช่วงดำเนินการ</p> <ul style="list-style-type: none"> - ทางโครงการมีอุปกรณ์ช่วยชีวิตวางไว้บริเวณสระว่ายน้ำ แต่ไม่มีเจ้าหน้าที่ความปลอดภัยประจำสระ (Life guard) - พบโครงการมีป้ายแสดงวิธีการปฐมพยาบาลคนจมน้ำไว้บริเวณสระว่ายน้ำ - โครงการมีการตรวจสอบอุปกรณ์ประจําสระว่ายน้ำให้พร้อมสำหรับการใช้งานตลอดเวลาที่เปิดดำเนินการ - ทางโครงการใช้คลอรีนใช้ระบบเกลือ (Salt Chlorinator) ในการฆ่าเชื้อโรคในสระว่ายน้ำ - ทางโครงการมีการเดินระบบกรองของสระว่ายน้ำในช่วงตั้งแต่ 07.00 น.- 22.00 น. - โครงการมีการดูดตะกอน ล้างตะไคร่ และตักเศษผง โดยดำเนินการสัปดาห์ละ 1 ครั้ง ตลอดระยะเวลาที่สระเปิดดำเนินการ 	<p>-</p> <p>-</p> <p>-</p> <p>-</p> <p>-</p> <p>-</p>	<p>รูปภาพที่ 2.39 ท่วงชูชีพ</p> <p>-</p> <p>-</p> <p>-</p> <p>รูปภาพที่ 2.28 pH & CL Indicator</p> <p>-</p> <p>รูปภาพที่ 2.41 การดูดสระว่ายน้ำ</p>

ผลการดำเนินการตามมาตรการป้องกันและแก้ไขผลกระทบสิ่งแวดล้อมของโครงการ ดี คอนโด โคได้ ในระยะดำเนินการ แสดงดังตารางที่ 2.1
ตารางที่ 2.1 แบบรายงานผลการปฏิบัติตามมาตรการป้องกัน และแก้ไขผลกระทบสิ่งแวดล้อมของ โครงการ ดี คอนโด โคได้

มาตรการป้องกันและแก้ไขผลกระทบสิ่งแวดล้อม	ผลการปฏิบัติตามมาตรการป้องกันและแก้ไขผลกระทบสิ่งแวดล้อม ช่วงดำเนินการ	ปัญหา อุปสรรค ที่ไม่สามารถปฏิบัติ ตามมาตรการและแนวทางแก้ไข	อ้างอิง
<p>3.2 สระว่ายน้ำ (ต่อ)</p> <p>3.2.3 คุณภาพสระว่ายน้ำ</p> <p>(4) จัดให้มีป้ายแสดงกฎข้อปฏิบัติสำหรับผู้ใช้สระว่ายน้ำ โดยมีข้อความอย่างน้อย ดังนี้</p> <ul style="list-style-type: none"> - ต้องสวมชุดว่ายน้ำที่สะอาดในการลงใช้สระว่ายน้ำ - จำนวนสูงสุดผู้ใช้สระว่ายน้ำ - ต้องชำระล้างร่างกายก่อนลงใช้สระว่ายน้ำทุกครั้งและห้ามทำสระว่ายน้ำสกปรก - ผู้เป็นโรคตาแดง ผื่นหึ่ง หวัด หูเป็นน้ำหนวก หรือโรคติดต่ออื่นๆ ห้ามใช้สระว่ายน้ำ <p>(5) จัดให้มีผู้มีความสามารถดูแลปรับปรุงคุณภาพน้ำในสระว่ายน้ำให้อยู่ในเกณฑ์มาตรฐาน</p> <p>(6) จัดให้มีอุปกรณ์ เครื่องมือสำหรับใช้ทำความสะอาดสระว่ายน้ำ ได้แก่ เครื่องดูดตะกอน แปรงขัดสระชนิดลวดทองเหลืองและฟลาสติก รวมทั้งตะแกรงข้อน้ำสัดแวนลอย</p> <p>(7) ดูแลให้มีการนำสัตว์ทุกชนิดเข้าไปในบริเวณสระว่ายน้ำ</p>	<p>ผลการปฏิบัติตามมาตรการป้องกันและแก้ไข</p> <p>ผลกระทบสิ่งแวดล้อม ช่วงดำเนินการ</p> <ul style="list-style-type: none"> - โครงการมีการติดป้ายแสดงกฎข้อปฏิบัติสำหรับผู้ใช้สระว่ายน้ำ ไว้บริเวณสระว่ายน้ำ ซึ่งสามารถมองเห็นได้ชัดเจน และมีเจ้าหน้าที่นิเทศดูแล ดำเนินการควบคุม ตรวจสอบ อยู่ตลอดระยะเวลาที่เปิดดำเนินการ - พบโครงการมีช่างคอยตรวจสอบดูแลและปรับปรุงคุณภาพน้ำในสระว่ายน้ำให้อยู่ในเกณฑ์มาตรฐานตลอดระยะเวลาที่เปิดดำเนินการ - พบโครงการมีอุปกรณ์สำหรับทำความสะอาดสระว่ายน้ำและมีช่างคอยดูแลตลอดทุกเดือนระยะเวลาที่เปิดดำเนินการ - ทางโครงการไม่อนุญาตให้ผู้พักอาศัยนำสัตว์เลี้ยงมาเลี้ยงภายในโครงการ 	<p>-</p> <p>-</p> <p>-</p> <p>-</p>	<p>รูปภาพที่ 2.36 กฎระเบียบการใช้สระว่ายน้ำ</p> <p>เอกสารแนบที่ 4 ผลการติดตามตรวจวัดคุณภาพสิ่งแวดล้อมและแบบบันทึก ทส1 และทส2</p> <p>-</p> <p>รูปภาพที่ 2.36 กฎระเบียบการใช้สระว่ายน้ำ</p>

ผลการดำเนินการตามมาตรการป้องกันและแก้ไขผลกระทบสิ่งแวดล้อมของโครงการ ดี คอนโด โค้ด ในระยะดำเนินการ แสดงดังตารางที่ 2.1 ตารางที่ 2.1 แบบรายงานผลการปฏิบัติตามมาตรการป้องกัน และแก้ไขผลกระทบสิ่งแวดล้อมของ โครงการ ดี คอนโด โค้ด

มาตรการป้องกันและแก้ไขผลกระทบสิ่งแวดล้อม	ผลการปฏิบัติตามมาตรการป้องกันและแก้ไขผลกระทบสิ่งแวดล้อม ช่วงดำเนินการ	ปัญหา อุปสรรค ที่ไม่สามารถปฏิบัติตามมาตรการและแนวทางแก้ไข	อ้างอิง
<p>3.3 การบำบัดน้ำเสีย</p> <p>(1) จัดให้มีระบบบำบัดน้ำเสียชนิดเติมอากาศแบบตะกอนเร่ง (Activated Sludge) จำนวน 1 ชุด ออกแบบให้รองรับน้ำเสีย 180 ลูกบาศก์เมตร/วัน มีประสิทธิภาพร้อยละ 92.3 คิดค่าความสกปรกเฉลี่ย (BOD) ของน้ำเสียที่เข้าระบบบำบัดน้ำเสีย 260 มิลลิกรัม/ลิตร และมีค่า BOD ในน้ำทิ้งไม่เกิน 20 มิลลิกรัม/ลิตร</p> <p>(2) จัดให้มีเจ้าหน้าที่ที่มีประสบการณ์ดูแลระบบบำบัดน้ำเสียให้ทำงานได้อย่างต่อเนื่องและมีประสิทธิภาพ</p> <p>(3) ประสานรถสูบล้างสิ่งปฏิกูลของเอกชนที่ให้บริการในพื้นที่มาสูบล้างทำความสะอาด</p>	<p>ผลการปฏิบัติตามมาตรการป้องกันและแก้ไข</p> <p>ผลกระทบสิ่งแวดล้อม ช่วงดำเนินการ</p> <p>- ทางโครงการมีการติดตั้งระบบบำบัดน้ำเสียตามมาตรการ เพื่อใช้บำบัดน้ำเสียจากทุกกิจกรรมของโครงการ</p> <p>- ทางโครงการมีช่างคอยตรวจสอบและดูแลระบบบำบัดน้ำเสีย และติดตามประสิทธิภาพการทำงานของระบบบำบัดน้ำเสีย โดยได้จัดทำ พส.1 พส.2 ทุกเดือนตลอดระยะเวลาที่เปิดดำเนินการ</p> <p>- ทางโครงการยังไม่มีการสูบล้างบ่อเนื่องจากยังไม่ถึงปริมาณที่ต้องกำจัด แต่หากถึงปริมาณที่ต้องกำจัดจะมีการจ้างบริษัทเอกชนเข้ามา</p>	<p>-</p> <p>-</p> <p>-</p>	<p>รูปภาพที่ 2.26 ระบบบำบัดน้ำเสีย</p> <p>รูปภาพที่ 2.29 การตรวจสอบระบบบำบัดน้ำเสีย</p> <p>เอกสารแนบที่ 4 ผลการติดตามตรวจวัดคุณภาพสิ่งแวดล้อมและแบบบันทึก พส1 และพส2</p> <p>-</p>

ผลการดำเนินการตามมาตรการป้องกันและแก้ไขผลกระทบสิ่งแวดล้อมของโครงการ ดี คอนโด โคได้ ในระยะดำเนินการ แสดงดังตารางที่ 2.1
ตารางที่ 2.1 แบบรายงานผลการปฏิบัติตามมาตรการป้องกัน และแก้ไขผลกระทบสิ่งแวดล้อมของ โครงการ ดี คอนโด โคได้

มาตรการป้องกันและแก้ไขผลกระทบสิ่งแวดล้อม	ผลการปฏิบัติตามมาตรการป้องกันและแก้ไข ผลกระทบสิ่งแวดล้อม ช่วงดำเนินการ	ปัญหา อุปสรรค ที่ไม่สามารถปฏิบัติ ตามมาตรการและแนวทางแก้ไข	อ้างอิง
<p>3.3 การบำบัดน้ำเสีย (ต่อ)</p> <p>(4) จัดให้มีพนักงานดับไขมันจากส่วนดักไขมันทุก 2-3 วัน และจัด บันทึกรายการ โดยนำกากไขมันมาใส่ในกระถางที่มีกระดาษทิชชู รองที่ก้นกระถาง เพื่อให้ส่วนที่เป็นน้ำซึมออกจากไขมันและทิ้ง ไว้จนแห้งเป็นก้อนก่อนนำสาละดูดำ จากนั้นนำไปทิ้งรวมกับมูล ฝอยที่ห้องพักมูลฝอยแห้งของโครงการเพื่อนำไปกำจัดต่อไป</p> <p>(5) โครงการจะบำบัด Aerosol จากที่เกิดจากระบบบำบัดน้ำเสีย ของโครงการ โดยจะติดตั้งห้องขนาดเส้นผ่านศูนย์กลาง 12 นิ้ว เพื่อรวบรวมก๊าซ Aerosol ที่เกิดขึ้นจากโครงการประมาณ 15.4 ลูกบาศก์เมตร/ชั่วโมง เข้าสู่ตัวกรองคาร์บอนที่บรรจุอยู่ใน ห้องระบายอากาศ โดยบริเวณด้านปลายของท่อระบายอากาศจะ ปิดด้วยแผ่นฟองน้ำแบบบาง ซึ่งอากาศจะไหลผ่านได้สะดวก โดยโครงการจะเปลี่ยนถ่านทุก 2 เดือน</p>	<p>ผลการปฏิบัติตามมาตรการป้องกันและแก้ไข ผลกระทบสิ่งแวดล้อม ช่วงดำเนินการ</p> <p>- ทางโครงการยังไม่มีการ เนื่องจากยังไม่ถึงปริมาณ ที่ต้องกำจัด แต่หากถึงปริมาณที่ต้องกำจัดจะมีการ จ้างบริษัทเอกชนเข้ามาดำเนินการ</p> <p>- ทางโครงการไม่มีการบำบัด Aerosol กำจัดละออง น้ำที่ออกจากกระบบบำบัดน้ำเสีย เนื่องจากระบบ บำบัดน้ำเสียของโครงการเป็นแบบระบบเดิม</p>	<p>-</p> <p>-</p>	<p>-</p> <p>-</p>

ผลการดำเนินการตามมาตรการป้องกันและแก้ไขผลกระทบสิ่งแวดล้อมของโครงการ ดี คอนโด โค้ด ในระยะดำเนินการ แสดงดังตารางที่ 2.1 ตารางที่ 2.1 แบบบรรยายงานผลการปฏิบัติตามมาตรการป้องกัน และแก้ไขผลกระทบสิ่งแวดล้อมของ โครงการ ดี คอนโด โค้ด

มาตรการป้องกันและแก้ไขผลกระทบสิ่งแวดล้อม	ผลการปฏิบัติตามมาตรการป้องกันและแก้ไขผลกระทบสิ่งแวดล้อม ช่วงดำเนินการ	ปัญหา อุปสรรค ที่ไม่สามารถปฏิบัติตามมาตรการและแนวทางแก้ไข	อ้างอิง
<p>3.3 การบำบัดน้ำเสีย (ต่อ)</p> <p>(6) โครงการจะกำจัดมีเทนที่เกิดขึ้นด้วยวิธี Biological Oxidation โดยจะต้องทยอยบายอากาศ เพื่อรวบรวมก๊าซมีเทนลงบ่อดินที่จัดเตรียมไว้ ขนาดความกว้าง 1.5 เมตร ความยาว 2 เมตร ความลึก 1.4 เมตร จำนวน 2 บ่อ (1 บ่อ/อาคาร)</p> <p>(7) จัดให้มีระบบมิเตอร์ไฟฟ้าสำหรับระบบบำบัดน้ำเสีย โดยเฉพาะแยกจากระบบไฟฟ้าอื่น ๆ เพื่อให้สามารถติดตามตรวจสอบการใช้งานของระบบบำบัดน้ำเสีย และให้เกิดความมั่นใจว่าโครงการจะเดินระบบบำบัดน้ำเสียตลอดระยะเวลาที่เปิดดำเนินการ</p> <p>(8) โครงการจะนำน้ำทิ้งมารดน้ำต้นไม้ด้วยวิธีการซึมดินโดยรวบรวมน้ำทิ้งที่ผ่านการบำบัดน้ำเสียผ่านท่อ HDPE ขนาดเส้นผ่านศูนย์กลาง 2.5 นิ้ว เจาะรูโดยรอบ ให้ซึมลงดินไหลตามแรงดันเครื่องสูบน้ำ ซึ่งจ่ายน้ำอัตโนมัติ Solenoid Valve ควบคุมด้วย Timer Switch และต่อท่อแขนงขนาดเส้นผ่านศูนย์กลาง 1 นิ้ว</p>	<p>ผลกระทบสิ่งแวดล้อม ช่วงดำเนินการ</p> <ul style="list-style-type: none"> - ทางโครงการไม่มีอุปกรณ์กำจัดมีเทน เนื่องจากระบบบำบัดน้ำเสียของโครงการเป็นแบบระบบเดิม - ทางโครงการมีระบบไฟฟ้าสำหรับระบบบำบัดน้ำเสีย โดยแยกจากระบบไฟฟ้าอื่นๆ และมีช่างที่มีความรู้ดำเนินการตรวจสอบให้สามารถให้ใช้งานได้อย่างมีประสิทธิภาพตลอดระยะเวลาที่ปิดดำเนินการ - น้ำเสียทั้งหมดของโครงการที่ผ่านการบำบัดแล้ว จะถูกปล่อยลงสู่รางสาธารณะ โดยไม่มีการนำมารดน้ำต้นไม้ภายในโครงการ 	<p>-</p> <p>-</p> <p>-</p>	<p>-</p> <p>รูปภาพที่ 2.27 ดูควบคุมระบบบำบัดน้ำเสีย</p> <p>-</p>

รายงานผลการปฏิบัติตามมาตรการป้องกันและแก้ไขผลกระทบสิ่งแวดล้อมและมาตรการติดตามตรวจสอบคุณภาพสิ่งแวดล้อม

โครงการ ดี คอนโด โคโค

ระยะดำเนินการ ระหว่างเดือน กรกฎาคม - ธันวาคม 2566

ผลการดำเนินการตามมาตรการป้องกันและแก้ไขผลกระทบสิ่งแวดล้อมของโครงการ ดี คอนโด โคโค ในระยะดำเนินการ แสดงดังตารางที่ 2.1 ตารางที่ 2.1 แบบรายงานผลการปฏิบัติตามมาตรการป้องกัน และแก้ไขผลกระทบสิ่งแวดล้อมของ โครงการ ดี คอนโด โคโค

มาตรการป้องกันและแก้ไขผลกระทบสิ่งแวดล้อม	ผลการปฏิบัติตามมาตรการป้องกันและแก้ไขผลกระทบสิ่งแวดล้อม ช่วงดำเนินการ	ปัญหา อุปสรรค ที่ไม่สามารถปฏิบัติตามมาตรการและแนวทางแก้ไข	อ้างอิง
<p>3.4 การระบายน้ำ</p> <p>(1) โครงการจะมีปริมาณน้ำหลายส่วนเกินที่ต้องกักเก็บไว้ในพื้นที่โครงการประมาณ 40 ลูกบาศก์เมตร โครงการจะจัดเก็บน้ำหลกส่วนเกินนี้ไว้ในบ่อหน่วงน้ำ ความจุ 20.7 ลูกบาศก์เมตร และต่อระบายน้ำ ซึ่งสามารถกักเก็บน้ำได้ 139 ลูกบาศก์เมตร รวมทั้งเก็บน้ำได้ประมาณ 160 ลูกบาศก์เมตร ทั้งนี้ น้ำจากบ่อหน่วงน้ำจะถูกจำกัดการระบายน้ำด้วยเครื่องสูบน้ำ ซึ่งติดตั้งไว้ภายในบ่อหน่วงน้ำ จำนวน 2 เครื่อง (ใช้งานจริง 1 เครื่อง สำรอง 1 เครื่อง) แต่ละเครื่องมีอัตราการสูบ 0.042 ลูกบาศก์เมตร/วินาที ซึ่งไม่เกินอัตราการระบายน้ำก่อนพัฒนาโครงการ (0.045 ลูกบาศก์เมตร/วินาที)</p> <p>(2) จัดให้มีการเฝ้าระวัง และการติดตามข่าวสารเหตุการณ์น้ำท่วม หากมีแนวโน้มที่ทำให้ระดับน้ำท่วมสูง โครงการจะแจ้งผู้อยู่อาศัยภายในโครงการทราบ และประชุมทีมนิเทศเพื่อหาแนวทางป้องกันร่วมกันต่อไป</p>	<p>- พบโครงการมีบ่อหน่วงน้ำและท่อระบายน้ำเพียงพอต่อการปริมาณน้ำภายในโครงการ</p> <p>- โครงการมีเจ้าหน้าที่ติดตามข่าวสารเหตุการณ์น้ำท่วม โดยโครงการจะแจ้งให้ผู้พักอาศัยภายในโครงการทราบโดยทันทีในกรณีที่เกิดเหตุการณ์ และประชุมทีมนิเทศเพื่อหาแนวทางป้องกันร่วมกันต่อไป</p>	-	รูปภาพที่ 2.23 บ่อหน่วงน้ำ

ผลการดำเนินการตามมาตรการป้องกันและแก้ไขผลกระทบสิ่งแวดล้อมของโครงการ ดี คอนโด โค้ด ในระยะดำเนินการ แสดงดังตารางที่ 2.1 ตารางที่ 2.1 แบบรายงานผลการปฏิบัติตามมาตรการป้องกัน และแก้ไขผลกระทบสิ่งแวดล้อมของ โครงการ ดี คอนโด โค้ด

มาตรการป้องกันและแก้ไขผลกระทบสิ่งแวดล้อม	ผลการปฏิบัติตามมาตรการป้องกันและแก้ไขผลกระทบสิ่งแวดล้อม ช่วงดำเนินการ	ปัญหา อุปสรรค ที่ไม่สามารถปฏิบัติตามมาตรการและแนวทางแก้ไข	อ้างอิง
<p>3.5 การจัดการมูลฝอย</p> <p>(1) จัดให้มีห้องพักมูลฝอยประจำชั้นสำหรับแต่ละอาคาร ดังนี้</p> <ul style="list-style-type: none"> - อาคาร A ตั้งแต่ชั้นที่ 1 - ชั้นที่ 8 ตั้งอยู่ใกล้กับบันได A1 จำนวน 1 ห้อง/ชั้น ขนาดพื้นที่ประมาณ 3.4 ตารางเมตร - อาคาร B ตั้งแต่ชั้นที่ 1 - ชั้นที่ 8 ตั้งอยู่ใกล้กับบันได B1 จำนวน 1 ห้อง/ชั้น ขนาดพื้นที่ประมาณ 3.4 ตารางเมตร <p>ทั้งนี้ ภายในห้องพักมูลฝอยประจำชั้นแต่ละห้องจะตั้งถังมูลฝอยขนาด 150 ลิตร จำนวน 2 ถัง (ถังมูลฝอยแห้ง 1 ถัง ถังมูลฝอยเปียก 1 ถัง) และถังมูลฝอยอันตรายขนาด 50 ลิตร จำนวน 1 ถัง สำหรับในส่วนห้องสำนักงานนิติบุคคลอาคารชุด (ตั้งอยู่ชั้นที่ 1 ของอาคาร A) ห้องออกกำลังกาย และห้องเอนกประสงค์ (ใช้ประโยชน์เพื่อนันทนาการ) (ตั้งอยู่ชั้นที่ 1 ของอาคาร B) โครงการจะตั้งถังมูลฝอยขนาด 50 ลิตร จำนวน 3 ถัง (ถังมูลฝอยแห้ง 1 ถัง ถังมูลฝอยเปียก 1 ถัง และถังมูลฝอยอันตราย 1 ถัง) ไว้ภายในห้องดังกล่าว</p>	<p>- พบโครงการมีการติดตั้งขยะมูลฝอยขนาด 150 ลิตร ภายในห้องพักขยะแต่ละชั้นของอาคาร รวมถึงมีการติดตั้งถังขยะมูลฝอยไว้ภายในห้องสำนักงานนิติบุคคลอาคารชุด ห้องออกกำลังกาย และบริเวณพื้นที่ส่วนกลางซึ่งมีขนาดที่เพียงพอต่อการรองรับขยะในแต่ละวัน</p>	-	อ้างอิง

ผลการดำเนินการตามมาตรการป้องกันและแก้ไขผลกระทบสิ่งแวดล้อมของโครงการ ดี คอนโด โคได้ ในระยะดำเนินการ แสดงดังตารางที่ 2.1
ตารางที่ 2.1 แบบรายงานผลการปฏิบัติตามมาตรการป้องกัน และแก้ไขผลกระทบสิ่งแวดล้อมของ โครงการ ดี คอนโด โคได้

มาตรการป้องกันและแก้ไขผลกระทบสิ่งแวดล้อม	ผลการปฏิบัติตามมาตรการป้องกัน และแก้ไขผลกระทบสิ่งแวดล้อม ช่วงดำเนินการ	ปัญหา อุปสรรค ที่ไม่สามารถปฏิบัติ ตามมาตรการและแนวทางแก้ไข	อ้างอิง
<p>3.5 การจัดการมูลฝอย (ต่อ)</p> <p>(2) จัดทำป้ายข้อความหรือสติ๊กเกอร์ที่มีข้อความเชิญชวนให้ลด ปริมาณมูลฝอยทิ้งได้ บริเวณโรงลิฟต์ หรือโถงทางเดิน หรือ บริเวณอื่น ๆ ที่สามารถมองเห็นได้อย่างชัดเจน โดยมี ตัวอย่างข้อความดังนี้</p> <ul style="list-style-type: none"> - ช่อมแซมสิ่งของที่ชำรุดให้อยู่ในสภาพที่สามารถใช้งานได้ - เลือกใช้ภาชนะบรรจุอาหารที่สามารถล้าง และนำกลับมา ใช้ใหม่ได้ แทนการใช้พลาสติก หรือกล่องโฟมบรรจุ อาหาร - เลือกใช้ผลิตภัณฑ์ที่ไม่บรรจุหีบห่อหลายชั้น - เลือกใช้ผลิตภัณฑ์ชนิดเติม (Refill) เพื่อลดปริมาณ ภาชนะบรรจุ 	<ul style="list-style-type: none"> - โครงการมีป้ายณรงค์เกี่ยวกับมูลฝอยติดไว้ภายใน โครงการ ที่มองเห็นได้อย่างชัดเจน 	-	รูปภาพที่ 2.31 ป้ายณรงค์การทิ้ง ขยะ

ผลการดำเนินการตามมาตรการป้องกันและแก้ไขผลกระทบสิ่งแวดล้อมของโครงการ ดี คอนโด โค้ด ในระยะดำเนินการ แสดงดังตารางที่ 2.1 ตารางที่ 2.1 แบบบรรยายงานผลการปฏิบัติตามมาตรการป้องกัน และแก้ไขผลกระทบสิ่งแวดล้อมของ โครงการ ดี คอนโด โค้ด

มาตรการป้องกันและแก้ไขผลกระทบสิ่งแวดล้อม	ผลการปฏิบัติตามมาตรการป้องกันและแก้ไขผลกระทบสิ่งแวดล้อม ช่วงดำเนินการ	ปัญหา อุปสรรค ที่ไม่สามารถปฏิบัติตามมาตรการและแนวทางแก้ไข	อ้างอิง
<p>3.5 การจัดการมูลฝอย (ต่อ)</p> <p>(3) จัดให้มีพนักงานทำความสะอาด จัดเก็บมูลฝอยจากทุกจุดภายในอาคารทุกวัน โดยคัดแยกมูลฝอยแต่ละประเภทใส่ถุงดำมัดปากถุงให้แน่น และติดสลากบอกประเภทของมูลฝอยนั้น ๆ ก่อนนำไปรวมไว้ห้องพักมูลฝอยรวมต่อไป</p> <p>(4) การเก็บมูลฝอยในถุงต้องไม่ให้มีปริมาณ หรือน้ำหนักมากเกินไป ซึ่งบรรจุปริมาณมูลฝอยประมาณ 3 ใน 4 ของถุง</p> <p>(5) ต้องมัดปากถุงดำให้แน่นเพื่อป้องกันมูลฝอยกระจัดกระจาย</p> <p>(6) ตรวจสอบรอยรั่วของถุงบรรจุมูลฝอยทั้งก่อนและหลังการบรรจุมูลฝอย เพื่อให้มูลฝอยรั่วไหลออกมาภายนอก</p> <p>(7) กำชับให้พนักงานทำความสะอาดขนย้ายมูลฝอยมาทิ้งถึง เพื่อป้องกันกรณีถุงดำภายในถังมีลักษณะมีน้ำจะมูลฝอยรั่วไหลลงพื้น</p>	<p>ผลการปฏิบัติตามมาตรการป้องกันและแก้ไขผลกระทบสิ่งแวดล้อม ช่วงดำเนินการ</p> <p>- โครงการมีแม่บ้านคอยทำความสะอาด และรวบรวมมูลฝอยภายในห้องพักขยะแต่ละชั้นทุกอาคาร บรรจุลงในถุงขยะพร้อมมัดปากถุงให้เรียบร้อย ก่อนนำไปรวบรวมไว้ที่ห้องพักขยะรวมของโครงการ</p> <p>- โครงการมีแม่บ้านคอยตรวจสอบดูแลปริมาณมูลฝอยตกค้าง และเก็บรวบรวมมูลฝอยแต่ละชั้นเป็นประจำ เพื่อรวบรวมก่อนรถขยะมาเก็บขน</p> <p>- โครงการมีแม่บ้านคอยทำความสะอาด และรวบรวมมูลฝอยภายในห้องพักขยะแต่ละชั้นทุกอาคาร บรรจุลงในถุงขยะพร้อมมัดปากถุงให้เรียบร้อย ก่อนนำไปรวบรวมไว้ที่ห้องพักขยะรวมของโครงการ</p>	<p>-</p> <p>-</p> <p>-</p> <p>-</p> <p>-</p>	<p>รูปภาพที่ 2.33 การทำความสะอาดอาคารถึงขยะและห้องพักขยะรวม</p> <p>-</p> <p>-</p> <p>-</p> <p>รูปภาพที่ 2.33 การทำความสะอาดอาคารถึงขยะและห้องพักขยะรวม</p>

ผลการดำเนินการตามมาตรการป้องกันและแก้ไขผลกระทบสิ่งแวดล้อมของโครงการ ดี คอนโด โคโค ในระยะดำเนินการ แสดงดังตารางที่ 2.1 ตารางที่ 2.1 แบบรายงานผลการปฏิบัติตามมาตรการป้องกัน และแก้ไขผลกระทบสิ่งแวดล้อมของ โครงการ ดี คอนโด โคโค

มาตรการป้องกันและแก้ไขผลกระทบสิ่งแวดล้อม	ผลการปฏิบัติตามมาตรการป้องกันและแก้ไขผลกระทบสิ่งแวดล้อม ช่วงดำเนินการ	ปัญหา อุปสรรค ที่ไม่สามารถปฏิบัติตามมาตรการและแนวทางแก้ไข	อ้างอิง
<p>3.5 การจัดการมูลฝอย (ต่อ)</p> <p>(8) จัดให้มีห้องพักมูลฝอยรวมแบ่งเป็น ห้องพักมูลฝอยแห้ง ห้องพักมูลฝอยเปียก และห้องพักมูลฝอยอันตราย แยกกันอย่างชัดเจน ซึ่งมีการละเอียดดังนี้</p> <ul style="list-style-type: none"> - ห้องพักมูลฝอยแห้ง ขนาดความกว้าง 1.15 เมตร ความยาว 3.2 ม. ความจุ 5.52 ลบ.ม. (คิดที่ความสูงกองมูลฝอย 1.5 ม.) ซึ่งสามารถรองรับมูลฝอยแห้งของโครงการ ได้แก่ มูลฝอยทั่วไป และมูลฝอยรีไซเคิลหรือมูลฝอยที่สามารถนำไปขายได้ ปริมาณรวม 1.57 ลบ.ม./วัน ได้อย่างเพียงพอ 3.5 เท่า - ห้องพักมูลฝอยเปียก ความกว้าง 1.15 ม. ความยาว 3.2 ม. ความจุ 5.52 ลบ.ม. (คิดที่ความสูงกองมูลฝอย 1.5 ม.) ซึ่งสามารถรองรับมูลฝอยเปียกของโครงการ ได้แก่ มูลฝอยย่อยสลายได้ 1.61 ลบ.ม./วัน ได้อย่างเพียงพอ 3.4 เท่า โดยภายในจะตั้งถังรองรับมูลฝอยขนาด 240 ลิตร จำนวน 7 ถัง เพื่อรองรับมูลฝอยอีกชั้นหนึ่ง เพื่อป้องกันการกระเจาของมูลฝอยกรณีฝนหรือลมพัดมา 	<p>ผลการปฏิบัติตามมาตรการป้องกันและแก้ไขผลกระทบสิ่งแวดล้อม ช่วงดำเนินการ</p> <ul style="list-style-type: none"> - โครงการมีห้องพักมูลฝอยรวม โดยภายในแบ่งเป็นห้องพักมูลฝอยแห้ง ห้องพักมูลฝอยเปียก และห้องพักมูลฝอยอันตรายอย่างชัดเจน ซึ่งมีขนาดเพียงพอต่อการรองรับปริมาณมูลฝอยในแต่ละวัน - พบห้องพักมูลฝอยแห้งของโครงการมีขนาดตามที่กำหนดไว้ในมาตรการ ซึ่งเพียงพอต่อการรองรับมูลฝอยแห้งของโครงการ - พบห้องพักมูลฝอยเปียกของโครงการมีขนาดตามที่กำหนดไว้ในมาตรการ ภายในมีถังรองรับมูลฝอย ซึ่งมีขนาดเพียงพอต่อการรองรับมูลฝอยเปียกของโครงการ 	-	รูปภาพที่ 2.30 ห้องพักขยะรวม

ผลการดำเนินการตามมาตรการป้องกันและแก้ไขผลกระทบสิ่งแวดล้อมของโครงการ ดี คอนโด โค้ด ในระยะดำเนินการ แสดงดังตารางที่ 2.1

ตารางที่ 2.1 แบบรายงานผลการปฏิบัติตามมาตรการป้องกัน และแก้ไขผลกระทบสิ่งแวดล้อมของ โครงการ ดี คอนโด โค้ด

มาตรการป้องกันและแก้ไขผลกระทบสิ่งแวดล้อม	ผลการปฏิบัติตามมาตรการป้องกันและแก้ไขผลกระทบสิ่งแวดล้อม ช่วงดำเนินการ	ปัญหา อุปสรรค ที่ไม่สามารถปฏิบัติตามมาตรการและแนวทางแก้ไข	อ้างอิง
<p>3.5 การจัดกิจกรรม (ต่อ)</p> <p>- ห้องพักมูลฝอยอันตราย ขนาดความกว้าง 1 เมตร ความยาว 1.3 เมตร ความจุ 1.95 ลูกบาศก์เมตร (คิดความสูงของมูลฝอย 1.5 เมตร) ซึ่งสามารถรองรับมูลฝอยอันตรายของโครงการปริมาณ 0.32 ลูกบาศก์เมตร/วัน ได้อย่างเพียงพอ 6 เท่า</p> <p>(9) จัดให้มีการทำความสะอาดห้องพักมูลฝอยรวมอย่างสม่ำเสมอสัปดาห์ละ 1 ครั้ง เพื่อป้องกันการเพาะตัวของเชื้อโรค</p> <p>(10) ห้องพักมูลฝอยจะต้องปิดมิดชิด โดยเปิดเฉพาะช่วงที่มีการเก็บมูลฝอยเท่านั้น</p> <p>(11) จัดให้มีที่รวบรวมน้ำจากการล้างห้องพักมูลฝอยรวมเข้าสู่ระบบบำบัดน้ำเสียของโครงการ</p>	<p>ผลการปฏิบัติตามมาตรการป้องกันและแก้ไขผลกระทบสิ่งแวดล้อม ช่วงดำเนินการ</p> <p>- พบโครงการมีการจัดเตรียมภาชนะสำหรับรองรับมูลฝอยอันตราย ซึ่งมีขนาดเพียงพอต่อการรองรับมูลฝอยอันตรายของโครงการ</p> <p>- ทางโครงการมีแผนบ้านคอยล้างทำความสะอาดห้องพักมูลฝอย โดยน้ำเสียที่เกิดจากถังห้องพักมูลฝอยรวม จะถูกรวบรวมเข้าสู่ระบบบำบัดน้ำเสียของโครงการ เพื่อบำบัดก่อนระบายน้ำออกสู่ภายนอกโครงการ</p> <p>- พบห้องพักขยะของโครงการเป็นแบบระบบปิด มีประตูปิดมิดชิด</p> <p>- น้ำเสียที่เกิดจากการล้างห้องพักมูลฝอยรวมภายในโครงการจะถูกรวบรวมเข้าสู่ระบบบำบัดน้ำเสียรวมของโครงการ</p>	<p>-</p> <p>-</p> <p>-</p> <p>-</p>	<p>-</p> <p>รูปภาพที่ 2.33 การทำความสะอาดถังขยะและห้องพักขยะรวม</p> <p>รูปภาพที่ 2. ห้องพักมูลฝอยรวม</p>

ผลการดำเนินการตามมาตรการป้องกันและแก้ไขผลกระทบสิ่งแวดล้อมของโครงการ ดี คอนโด โคโค ในระยะดำเนินการ แสดงดังตารางที่ 2.1
ตารางที่ 2.1 แบบรายงานผลการปฏิบัติตามมาตรการป้องกัน และแก้ไขผลกระทบสิ่งแวดล้อมของ โครงการ ดี คอนโด โคโค

มาตรการป้องกันและแก้ไขผลกระทบสิ่งแวดล้อม	ผลการปฏิบัติตามมาตรการป้องกันและแก้ไขผลกระทบสิ่งแวดล้อม ช่วงดำเนินการ ดี คอนโด โคโค	ปัญหา อุปสรรค ที่ไม่สามารถปฏิบัติ ตามมาตรการและแนวทางแก้ไข	อ้างอิง
<p>3.5 การจัดการมูลฝอย (ต่อ)</p> <p>(12) ติดตามประสานงานการจัดเก็บมูลฝอยของเทศบาลตำบลวัดประดู่ ให้มาเก็บมูลฝอยจากโครงการอย่างสม่ำเสมอโดยไม่มีการตกค้าง</p> <p>(13) ประสานกับร้านซื้อของเก่าบริเวณใกล้เคียง ให้มารับซื้อมูลฝอยที่สามารถนำกลับมาใช้ได้โดยตรง</p> <p>(14) จัดให้มีเจ้าหน้าที่คอยอำนวยความสะดวกด้านการจราจรสำหรับรถเก็บขนมูลฝอย ตลอดจนรถของผู้พักอาศัยภายในโครงการให้สามารถเดินทางได้อย่างสะดวก นอกจากนี้ โครงการจะควบคุมไม่ให้พนักงานนำมูลฝอยมากองไว้ เพื่อรอการเก็บขนจากเทศบาลตำบลวัดประดู่ เนื่องจากเกรงการกระทำดังกล่าวอาจก่อให้เกิดผลกระทบด้านทัศนียภาพ และอาจส่งกลิ่นรบกวนผู้พักอาศัยภายในโครงการ ตลอดจนผู้พักอาศัยข้างเคียงได้</p>	<p>ผลการปฏิบัติตามมาตรการป้องกันและแก้ไขผลกระทบสิ่งแวดล้อม ช่วงดำเนินการ</p> <p>- โครงการมีการประสานงานกับเทศบาลให้เข้ามาดำเนินการจัดเก็บมูลฝอยของโครงการทุกวันอังคาร วันพฤหัสบดี และวันเสาร์ อย่างสม่ำเสมอโดยไม่มีการตกค้างของมูลฝอยภายในโครงการ ตลอดจนระยะเวลาที่เปิดดำเนินการ</p> <p>- โครงการมีเจ้าหน้าที่รักษาความปลอดภัยคอยอำนวยความสะดวกในทุกกิจกรรมภายในโครงการ ซึ่งรวมถึงการขนเก็บมูลฝอยภายในโครงการ ตลอดจนระยะเวลาที่เปิดดำเนินการ</p>	<p>-</p> <p>-</p>	<p>อ้างอิง</p> <p>เอกสารแนบที่ 6 ใบเสร็จมูลฝอย</p>

ผลการดำเนินการตามมาตรการป้องกันและแก้ไขผลกระทบสิ่งแวดล้อมของโครงการ ดี คอนโด โค้ด ในระยะดำเนินการ แสดงดังตารางที่ 2.1 ตารางที่ 2.1 แบบรายงานผลการปฏิบัติตามมาตรการป้องกัน และแก้ไขผลกระทบสิ่งแวดล้อมของ โครงการ ดี คอนโด โค้ด

มาตรการป้องกันและแก้ไขผลกระทบสิ่งแวดล้อม	ผลการปฏิบัติตามมาตรการป้องกันและแก้ไขผลกระทบสิ่งแวดล้อม ช่วงดำเนินการ	ปัญหา อุปสรรค ที่ไม่สามารถปฏิบัติ ตามมาตรการและแนวทางแก้ไข	อ้างอิง
<p>3.5 การจัดการมูลฝอย (ต่อ)</p> <p>(15) ห้องพักมูลฝอยรวมจะตั้งอยู่ภายนอกอาคาร แต่เนื่องจากห้องพักมูลฝอยรวม เป็นอาคารคอนกรีตเสริม เหล็กมีประตูปิดมิดชิดสามารถป้องกันกลิ่น และการแพร่กระจายของเชื้อโรคออกสู่ภายนอกได้ และโครงการหันประตูห้องพักมูลฝอยเข้าด้านในโครงการ รวมทั้งจัดให้มีการปลูกต้นกระพี้จั่น โมก แก้ว และหลิว ใบตลอดแนวเขตที่ดินบริเวณนี้ระหว่างห้องพักมูลฝอย และแนวรั้วโครงการอีกชั้นหนึ่ง เพื่อป้องกันผลกระทบ ด้านกลิ่นและทัศนียภาพต่อผู้ที่อยู่ใกล้เคียง</p> <p>(16) จัดให้มีเจ้าหน้าที่ควบคุมการปฏิบัติงานตามมาตรการต่าง ๆ อย่างเคร่งครัด</p>	<p>- พบภายในโครงการมีห้องพักมูลฝอยรวมซึ่งตั้งอยู่ภายนอกอาคาร มีประตูปิดมิดชิดสามารถป้องกันกลิ่น และการแพร่กระจายของเชื้อโรคออกสู่ภายนอกได้ รวมทั้งมีการปลูกต้นกระพี้จั่น โมก แก้ว และหลิวใบ เพื่อป้องกันผลกระทบด้านกลิ่นและทัศนียภาพต่อผู้ที่อยู่ใกล้เคียง</p> <p>- โครงการมีเจ้าหน้าที่คอยควบคุมการปฏิบัติงานตาม มาตรการต่าง ๆ อย่างเคร่งครัด ตลอดระยะเวลาที่เปิดดำเนินการ</p>	-	<p>อ้างอิง</p> <p>รูปภาพที่ 2. ห้องขยะฝอยรวม</p>

ผลการดำเนินการตามมาตรการป้องกันและแก้ไขผลกระทบสิ่งแวดล้อมของโครงการ ดี คอนโด โค้ด ในระยะดำเนินการ แสดงดังตารางที่ 2.1
ตารางที่ 2.1 แบบรายงานผลการปฏิบัติตามมาตรการป้องกัน และแก้ไขผลกระทบสิ่งแวดล้อมของ โครงการ ดี คอนโด โค้ด

มาตรการป้องกันและแก้ไขผลกระทบสิ่งแวดล้อม	ผลการปฏิบัติตามมาตรการป้องกันและแก้ไขผลกระทบสิ่งแวดล้อม ช่วงดำเนินการ	ปัญหา อุปสรรค ที่ไม่สามารถปฏิบัติตามมาตรการและแนวทางแก้ไข	อ้างอิง
<p>3.6 การใช้ไฟฟ้า</p> <p>(1) โครงการติดตั้งระบบไฟฟ้า ดังนี้</p> <ul style="list-style-type: none"> - ระบบไฟฟ้าปกติ อุปกรณ์หลักสำหรับระบบแจกจ่ายไฟฟ้า ประกอบด้วย สวิตช์บอร์ดแรงสูงชนิดติดตั้งภายนอกอาคาร สวิตช์บอร์ดแรงต่ำ และหม้อแปลงไฟฟ้า แปลงไฟฟ้าแรงสูงจากการไฟฟ้าส่วนภูมิภาค ขนาด 33 KV ผ่านหม้อแปลงไฟฟ้าชนิด Outdoor Oil Type ขนาด 800 KVA จำนวน 1 ชุด แปลงไฟ 33 KV ให้เป็น 400/230 V เพื่อจ่ายไปยัง Load ต่าง ๆ ในภาวะปกติ - ระบบไฟฟ้าส่องสว่างฉุกเฉิน โครงการจะจัดเตรียมระบบไฟฟ้าสำรองในกรณีที่มีระบบไฟฟ้าปกติขัดข้อง ได้แก่ Battery ขนาด 12 V จำนวน 1 ชุด สามารถสำรองไฟได้นานประมาณ 2 ชั่วโมง 	<p>โครงการมีการใช้ระบบไฟฟ้าปกติโดยจะรับกระแสไฟฟ้าจากการไฟฟ้าส่วนภูมิภาค</p> <p>- โครงการมีเครื่องกำเนิดไฟฟ้าสำรองในกรณีที่มีระบบไฟฟ้าปกติขัดข้อง ซึ่งสามารถสำรองไฟได้นานไม่น้อยกว่า 2 ชั่วโมง</p>	-	-

ผลการดำเนินการตามมาตรการป้องกันและแก้ไขผลกระทบสิ่งแวดล้อมของโครงการ ดี คอนโด โค้ด ในระยะดำเนินการ แสดงดังตารางที่ 2.1 ตารางที่ 2.1 แบบรายงานผลการปฏิบัติตามมาตรการป้องกัน และแก้ไขผลกระทบสิ่งแวดล้อมของ โครงการ ดี คอนโด โค้ด

มาตรการป้องกันและแก้ไขผลกระทบสิ่งแวดล้อม	ผลการปฏิบัติตามมาตรการป้องกันและแก้ไขผลกระทบสิ่งแวดล้อม ช่วงดำเนินการ	ปัญหา อุปสรรค ที่ไม่สามารถปฏิบัติ ตามมาตรการและแนวทางแก้ไข	อ้างอิง
<p>3.6 การใช้ไฟฟ้า (ต่อ)</p> <p>(2) รมรณงค้ให้ผู้พักอาศัยและพนักงานใช้ไฟฟ้าอย่างประหยัด</p> <p>(3) โครงการจะติดตั้งหม้อแปลงไฟฟ้าบนนี้้งรำน มีความสูงจากพื้นดินถึงระดับนี้้งรำน 4 เมตร ซึ่งจะติดตั้งภายนอกอาคารบริเวณใกล้แนวเขตที่ดินด้านทิศใต้ของแต่ละอาคาร มีระยะห่างจากแนวเขตที่ดิน 1,809 และ 1,802 เมตร ตามลำดับ (ไม่น้อยกว่า 1.8 เมตร) ซึ่งสอดคล้องตามมาตรฐานของกรมโยธาธิการและผังเมือง โดยพื้นที่ซึ่งเคียงที่อยู่ติดกับพื้นที่โครงการทางด้านทิศใต้ส่วนที่ใกล้เคียงกันตำแหน่งหม้อแปลงไฟฟ้า คือพื้นที่ว่างและพื้นที่ลานจอดรถของร้านอาหาร (สระลานชล) จึงคาดว่าจะไม่ส่งผลกระทบต่อพื้นที่ข้างเคียง</p>	<p>สิ่งแวดล้อม ช่วงดำเนินการ</p> <ul style="list-style-type: none"> - ทางโครงการมีการติดป้ายรณรงค้ให้เจ้าหน้าที่และผู้พักอาศัยภายในโครงการตระหนักถึงการประหยัดพลังงาน - พบหม้อแปลงไฟฟ้าของโครงการได้ดำเนินการติดตั้งตามมาตรฐานจากกรไฟฟ้าส่วนภูมิภาค ซึ่งจะติดตั้งภายนอกอาคารบริเวณใกล้แนวเขตที่ดินด้านทิศใต้ของแต่ละอาคาร 	<p>-</p> <p>-</p>	<p>รูปภาพที่ 2.17 ป้ายรณรงค้ประหยัดน้ำ/ไฟ</p> <p>รูปภาพที่ 2.16 หม้อแปลงไฟฟ้า</p>

รายงานผลการปฏิบัติตามมาตรการป้องกันและแก้ไขผลกระทบสิ่งแวดล้อมและมาตรการติดตามตรวจสอบคุณภาพสิ่งแวดล้อม

โครงการ ดี คอมมิตี โคโค

ระยะดำเนินการ ระหว่างเดือน กรกฎาคม - ธันวาคม 2566

ผลการดำเนินการตามมาตรการป้องกันและแก้ไขผลกระทบสิ่งแวดล้อมของโครงการ ดี คอมมิตี โคโค ในระยะดำเนินการ แสดงดังตารางที่ 2.1 ตารางที่ 2.1 แบบบรรยายงานผลการปฏิบัติตามมาตรการป้องกัน และแก้ไขผลกระทบสิ่งแวดล้อมของ โครงการ ดี คอมมิตี โคโค

มาตรการป้องกันและแก้ไขผลกระทบสิ่งแวดล้อม	ผลการปฏิบัติตามมาตรการป้องกันและแก้ไขผลกระทบสิ่งแวดล้อม <u>ช่วงดำเนินการ</u>	ปัญหา อุปสรรค ที่ไม่สามารถปฏิบัติ ตามมาตรการและแนวทางแก้ไข	อ้างอิง
<p>3.7 การอนุรักษ์พลังงาน</p> <p>(1) ออกแบบอาคารตามกฎหมายกระทรวงกำหนดประเภทหรือ ขนาดของอาคาร และมาตรฐานหลักเกณฑ์ และวิธีการในการ ออกแบบอาคารเพื่อการอนุรักษ์พลังงาน พ.ศ.2552 ทุกประการ ดังนี้</p> <p>(1.1) อาคาร A</p> <ul style="list-style-type: none"> - ค่า OTTV ของอาคาร เท่ากับ 29.68 วัตต์/ตาราง เมตร ซึ่งไม่เกิน 30 วัตต์/เมตร - ค่า RTTV ของอาคาร เท่ากับ 8 วัตต์/ตารางเมตร ซึ่ง ไม่เกิน 10 วัตต์/ตารางเมตร <p>(1.2) อาคาร B</p> <ul style="list-style-type: none"> - ค่า OTTV ของอาคาร เท่ากับ 27.14 วัตต์/ตาราง เมตร ซึ่งไม่เกิน 30 วัตต์/เมตร - ค่า RTTV ของอาคาร เท่ากับ 8 วัตต์/ตารางเมตร ซึ่ง ไม่เกิน 10 วัตต์/ตารางเมตร 	<ul style="list-style-type: none"> - โครงการมีการออกแบบอาคารให้เป็นไปตาม กฎกระทรวงกำหนดประเภท หรือขนาดของอาคาร และ มาตรฐานหลักเกณฑ์และวิธีการในการออกแบบอาคาร เพื่อการอนุรักษ์พลังงาน พ.ศ.2552 ตั้งแต่ระยะก่อสร้าง 	-	รูปภาพที่ 2.3 สื่ออาคารของโครงการ

ผลการดำเนินการตามมาตรการป้องกันและแก้ไขผลกระทบสิ่งแวดล้อมของโครงการ ดี คอนโด โคได้ ในระยะดำเนินการ แสดงดังตารางที่ 2.1
ตารางที่ 2.1 แบบรายงานผลการปฏิบัติตามมาตรการป้องกัน และแก้ไขผลกระทบสิ่งแวดล้อมของ โครงการ ดี คอนโด โคได้

มาตรการป้องกันและแก้ไขผลกระทบสิ่งแวดล้อม	ผลการปฏิบัติตามมาตรการป้องกันและแก้ไขผลกระทบสิ่งแวดล้อม ช่วงดำเนินการ ดี คอนโด โคได้	ปัญหา อุปสรรค ที่ไม่สามารถปฏิบัติ ตามมาตรการและแนวทางแก้ไข	อ้างอิง
<p>3.7 การอนุรักษ์พลังงาน (ต่อ)</p> <ul style="list-style-type: none"> - ในการออกแบบระบบไฟฟ้าโครงการเลือกใช้ค่ากำลังไฟฟ้าส่องสว่างสูงสุด (วัตต์/ตารางเมตรของพื้นที่ใช้งาน) ตามที่กำหนดในกฎกระทรวง เพื่อการอนุรักษ์พลังงานฯ พ.ศ. 2552 กล่าวคือ ใช้ค่ากำลังไฟฟ้าสูงสุดไม่เกิน 12 วัตต์/ตารางเมตร ของพื้นที่ใช้งานแต่ละประเภท - มาตรการอนุรักษ์ภายในโครงการ แยกมาตรการในการอนุรักษ์พลังงานออกเป็น 2 ส่วน ดังนี้ <p>(3.1) การอนุรักษ์พลังงานไฟฟ้าของเจ้าของโครงการ มีดังนี้</p> <ul style="list-style-type: none"> - ปลุกต้นไม้มากในโครงการให้มากที่สุด ในบริเวณพื้นที่ว่าง ซึ่งไม่ใช่ถนนและทางวิ่งเพื่อลดภาระการทำงานของเครื่องปรับอากาศ - ติดป้ายประชาสัมพันธ์ภายในพื้นที่โครงการให้ทำการล้างเครื่องปรับอากาศเป็นประจำสม่ำเสมอ พร้อมระบบแอร์ไทรศัพท์ติดต่อช่างซ่อม/ล้างเครื่องปรับอากาศ เพื่ออำนวยความสะดวกผู้พักอาศัยภายในโครงการ 	<p>ผลการปฏิบัติตามมาตรการป้องกันและแก้ไขผลกระทบสิ่งแวดล้อม ช่วงดำเนินการ</p> <ul style="list-style-type: none"> - โครงการมีการออกแบบระบบไฟฟ้าภายในโครงการตามที่กำหนดในกฎกระทรวง เพื่อการอนุรักษ์พลังงาน พ.ศ. 2552 ตั้งแต่ระยะก่อสร้าง - พบโครงการมีการปลูกต้นไม้ และจัดพื้นที่สีเขียวไว้โดยรอบบริเวณโครงการ เพื่อลดความร้อนสู่ห้องพัก และมีคนสวนคอยดูแล ตลอดระยะเวลาที่เปิดดำเนินการ - โครงการได้ดำเนินการตามมาตรการที่กำหนด พร้อมทั้งมีเจ้าหน้าที่รับผิดชอบคอยประสานงานกับบริษัทเอกชนในกรณีที่มีผู้พักอาศัยภายในโครงการ มีความประสงค์ที่จะล้างเครื่องปรับอากาศ 	-	<p>รูปภาพที่ 2.1 พื้นที่สีเขียวของโครงการ</p> <p>รูปภาพที่ 2.20 การล้างทำความสะอาดเครื่องปรับอากาศ</p>

ผลการดำเนินการตามมาตรการป้องกันและแก้ไขผลกระทบสิ่งแวดล้อมของโครงการ ดี คอนโด โคโค ในระยะดำเนินการ แสดงดังตารางที่ 2.1 ตารางที่ 2.1 แบบบรรยายงานผลการปฏิบัติตามมาตรการป้องกัน และแก้ไขผลกระทบสิ่งแวดล้อมของ โครงการ ดี คอนโด โคโค

มาตรการป้องกันและแก้ไขผลกระทบสิ่งแวดล้อม	ผลการปฏิบัติตามมาตรการป้องกันและแก้ไขผลกระทบสิ่งแวดล้อม ช่วงดำเนินการ	ปัญหา อุปสรรค ที่ไม่สามารถปฏิบัติ ตามมาตรการและแนวทางแก้ไข	อ้างอิง
<p>3.7 การอนุรักษ์พลังงาน (ต่อ)</p> <ul style="list-style-type: none"> - ปลุกต้นไม้ภายในโครงการให้มากที่สุด ในบริเวณพื้นที่ว่าง ซึ่งไม่ใช่ถนนและทางวิ่งเพื่อลดภาระการทำงานของเครื่องปรับอากาศ - โครงการประสานงานกับช่างซ่อม/ช่างเครื่องปรับอากาศ โดยจัดให้มีช่วงลดราคาในการล้างทำความสะอาดเครื่องปรับอากาศ เพื่อเป็นแรงจูงใจให้กับผู้พักอาศัย - แยกสวิตช์ควบคุมอุณหภูมิไฟฟ้าแสงสว่าง แทนการใช้หนึ่งตัวควบคุมหลอดแสงสว่างจำนวนมาก - ติดตั้งเครื่องปรับอากาศแบบแสงสว่าง (Dimmer) บริเวณห้องที่ใช้สำหรับงานนอกประสงคซึ่งบางครั้งต้องการแสงสว่างมาก แต่บางครั้งก็ต้องการน้อย - คำนวณและเลือกสายไฟให้มีความสูญเสียต่ำ ทำได้โดยเพิ่มขนาดสายให้ดีขึ้น เนื่องจากสายมีความต้านทานต่ำกว่า จึงทำให้สามารถลดความสูญเสียเนื่องจากแรงดันไฟฟ้าตก และลดค่าไฟฟ้า ลงได้ - ในการติดตั้งระบบไฟฟ้าให้เลือกใช้ปลั๊กสวิตช์อิเล็กทรอนิกส์ซึ่งช่วยประหยัดไฟได้ 10 วัตต์/หลอด ประหยัดพลังงานได้ร้อยละ 30 เมื่อเทียบกับปลั๊กสวิตช์ชนิดแกนเหล็กธรรมดา 	<p>ผลกระทบจากการป้องกันและแก้ไข</p> <p>ผลกระทบสิ่งแวดล้อม ช่วงดำเนินการ</p> <ul style="list-style-type: none"> - โครงการมีการปลูกต้นไม้ และจัดพื้นที่สีเขียวไว้โดยรอบบริเวณโครงการ เพื่อลดความร้อนสู่ห้องพัก และมีคนสวนคอยดูแล ตลอดระยะเวลาที่เปิดดำเนินการ - พบโครงการมีเจ้าหน้าที่ที่มีบุคลากรคอยประสานกับช่างซ่อม/ช่างแอร์ในกรณีที่มีผู้พักอาศัยต้องการล้างทำความสะอาดเครื่องปรับอากาศ - โครงการติดตั้งสวิตช์ควบคุมอุณหภูมิไฟฟ้าแยกกัน เพื่อลดการใช้ไฟฟ้าที่ไม่จำเป็น - โครงการติดตั้งเครื่องปรับอากาศระดับแสงสว่างไว้ภายในโครงการ - โครงการมีการเลือกใช้สายไฟภายในโครงการตามที่กำหนดไว้ในมาตรการตั้งแต่แรกก่อสร้าง - โครงการได้ติดตั้งปลั๊กสวิตช์อิเล็กทรอนิกส์ เพื่อช่วยประหยัดไฟฟ้าภายในโครงการ 	<ul style="list-style-type: none"> - - - - - - - 	<p>รูปภาพที่ 2.1 พื้นที่สีเขียวของโครงการ</p> <p>รูปภาพที่ 2.20 การล้างทำความสะอาดเครื่องปรับอากาศ</p> <p>-</p> <p>-</p> <p>-</p> <p>-</p> <p>-</p>

ผลการดำเนินการตามมาตรการป้องกันและแก้ไขผลกระทบสิ่งแวดล้อมของโครงการ ดี คอนโด โคได้ ในระยะดำเนินการ แสดงดังตารางที่ 2.1 ตารางที่ 2.1 แบบรายงานผลการปฏิบัติตามมาตรการป้องกัน และแก้ไขผลกระทบสิ่งแวดล้อมของ โครงการ ดี คอนโด โคได้

มาตรการป้องกันและแก้ไขผลกระทบสิ่งแวดล้อม	ผลการปฏิบัติตามมาตรการป้องกันและแก้ไขผลกระทบสิ่งแวดล้อม ช่วงดำเนินการ ดี คอนโด โคได้	ปัญหา อุปสรรค ที่ไม่สามารถปฏิบัติตามมาตรการและแนวทางแก้ไข	อ้างอิง
<p>3.7 การอนุรักษ์พลังงาน (ต่อ)</p> <ul style="list-style-type: none"> - ใช้หลอดไฟประหยัดพลังงานแบบชนิดที่เรียกว่า Compact Fluorescent Light Bulb (CFL เพราะจะกินไฟเพียง 1 ใน 4 ของหลอดเดิมและมีอายุการใช้งานนานกว่าหลายปีมากให้แสงสว่างสูง และมีสีที่นุ่มนวล มีอายุการใช้งานยาวนาน และความร้อนที่ตัวหลอดน้อยกว่าเมื่อเทียบกับหลอด Incandescent (หลอดมีไส้) - กำหนดตำแหน่งติดตั้งหลอดไฟให้เหมาะสมโดยไม่เพิ่มจำนวนที่มากเกินไปจนจำเป็น แต่ก็ไม่นำน้อยจนมีแสงสว่างไม่เพียงพอ - ตั้งเวลาให้ประตูลิฟต์ปิดเองในช่วงเวลาอย่างน้อย 10 วินาที จะช่วยลดความจำเป็นในการใช้พลังงานไฟฟ้าของการขับเคลื่อนมอเตอร์เปิด-ปิดประตู - ส่งเสริม รมรณรงค์กิจกรรมให้เ้ามีการเดิน-ลง-ส่งเสริมให้มีการพนักงานและผู้พักอาศัย 	<p>ผลการปฏิบัติตามมาตรการป้องกันและแก้ไขผลกระทบสิ่งแวดล้อม ช่วงดำเนินการ</p> <ul style="list-style-type: none"> - พบโครงการมีการใช้หลอดไฟประหยัดพลังงานแบบชนิดภายในพื้นที่อาคารของโครงการ และมีช่างคอยดูแล บำรุงรักษาให้อยู่ในสภาพที่พร้อมใช้งาน ตลอดระยะเวลาที่เปิดดำเนินการ - โครงการมีการกำหนดตำแหน่งติดตั้งหลอดไฟที่เหมาะสมและมีแสงสว่างเพียงพอไว้ตั้งแต่ระยะก่อสร้าง - พบโครงการมีการตั้งเวลาให้ประตูลิฟต์ปิดเองเพื่อเป็นการประหยัดพลังงาน - โครงการมีการรณรงค์และส่งเสริมให้มีการเดิน-ลงแทนการใช้ลิฟต์สำหรับพนักงานและผู้พักอาศัย 	<p>-</p> <p>-</p> <p>-</p> <p>-</p>	<p>-</p> <p>-</p> <p>-</p> <p>-</p>

รายงานผลการปฏิบัติตามมาตรการป้องกันและแก้ไขผลกระทบสิ่งแวดล้อมและมาตรการติดตามตรวจสอบคุณภาพสิ่งแวดล้อม

โครงการ ดี คอนโด โคได้

ระยะดำเนินการ ระหว่างเดือน กรกฎาคม - ธันวาคม 2566

ผลการดำเนินการตามมาตรการป้องกันและแก้ไขผลกระทบสิ่งแวดล้อมของโครงการ ดี คอนโด โคได้ ในระยะดำเนินการ แสดงดังตารางที่ 2.1

ตารางที่ 2.1 แบบรายงานผลการปฏิบัติตามมาตรการป้องกัน และแก้ไขผลกระทบสิ่งแวดล้อมของ โครงการ ดี คอนโด โคได้

มาตรการป้องกันและแก้ไขผลกระทบสิ่งแวดล้อม	ผลการปฏิบัติตามมาตรการป้องกันและแก้ไขผลกระทบสิ่งแวดล้อม ช่วงดำเนินการ	ปัญหา อุปสรรค ที่ไม่สามารถปฏิบัติตามมาตรการและแนวทางแก้ไข	อ้างอิง
<p>3.7 การอนุรักษ์พลังงาน (ต่อ)</p> <ul style="list-style-type: none"> - แสดงเลขชี้พื้นที่ชัดเจน สามารถมองเห็นได้ง่ายจะช่วยลดการเดินทางหลังขึ้นและลดการใช้ลิฟต์ที่ไม่จำเป็น - ลดการใช้ไฟฟ้าแสงสว่างในพื้นที่ส่วนกลางที่ไม่จำเป็นในช่วงเวลา 22.00 – 06.00 น. - ประชาสัมพันธ์ให้ผู้พักอาศัยตั้งอุณหภูมิเครื่องปรับอากาศให้เหมาะสม ประมาณ 25-26 องศาเซลเซียส <p>(3.2) การอนุรักษ์พลังงานไฟฟ้าที่รณรงค์ให้ผู้พักอาศัยปฏิบัติ โดยโครงการจะจัดให้มีคู่มืออนุรักษ์พลังงานแจกสำหรับห้องชุดพักอาศัยทุกห้องหรือติดป้าย เพื่อเป็นการรณรงค์ให้ปฏิบัติ โดยมีรายละเอียดในคู่มือดังนี้</p> <ul style="list-style-type: none"> - ตั้งอุณหภูมิในเครื่องปรับอากาศให้เหมาะสมประมาณ 25-26 องศาเซลเซียส 	<ul style="list-style-type: none"> - พบภายในตัวลิฟต์ของโครงการ แสดงเลขชี้พื้นที่ชัดเจน สามารถมองเห็นได้ง่าย - โครงการมีการปิดไฟส่วนกลางในพื้นที่ที่ไม่จำเป็น - โครงการมีการติดป้ายประชาสัมพันธ์ให้ผู้พักอาศัยตั้งอุณหภูมิเครื่องปรับอากาศให้เหมาะสมประมาณ 25-26 องศาเซลเซียส - พบโครงการมีการติดป้ายรณรงค์ให้ผู้พักอาศัยภายในโครงการช่วยกันอนุรักษ์พลังงานไฟฟ้า - พบโครงการมีการรณรงค์ให้ผู้พักอาศัยมีเครื่องปรับอากาศประมาณ 25-26 องศาเซลเซียส 	<ul style="list-style-type: none"> - - - - - 	<p>รูปภาพที่ 2.45 ป้ายแสดงเลขชี้พื้นที่</p> <p>-</p> <p>-</p> <p>-</p> <p>รูปภาพที่ 2.17 ป้ายรณรงค์ประหยัดน้ำ/ไฟ</p> <p>-</p>

ระยะดำเนินการ ระหว่างเดือน กรกฎาคม - ธันวาคม 2566

<p>มาตรการป้องกันและแก้ไขผลกระทบสิ่งแวดล้อม</p> <p>มาตรฐานป้องกันและแก้ไขผลกระทบสิ่งแวดล้อม (ต่อ)</p>	<p>ผลการปฏิบัติตามมาตรการป้องกันและแก้ไขผลกระทบสิ่งแวดล้อม ช่วงดำเนินการ</p>	<p>ปัญหา อุปสรรค ที่ไม่สามารถปฏิบัติตามมาตรการและแนวทางแก้ไข</p>	<p>อ้างอิง</p>
<p>3.7 การอนุรักษ์พลังงาน (ต่อ)</p> <ul style="list-style-type: none"> - เปิดเครื่องระบายอากาศเท่าที่จำเป็น - บำรุงรักษาเครื่องปรับอากาศอย่างสม่ำเสมอ - ทำความสะอาดแผ่นกรองอากาศด้านหน้า และแผ่นระบายความร้อนด้านหลังทุก ๆ เดือน - เลือกใช้เครื่องปรับอากาศประสิทธิภาพสูงและประหยัดพลังงาน - ให้น้ำมันดูแลทำความสะอาดเรื่องฝุ่นละอองหรือบำรุงรักษาอุปกรณ์ไฟฟ้าแสงสว่างอย่างต่อเนื่องและสม่ำเสมอ 	<p>ผลการมีการรณรงค์ให้พนักงานและผู้พักอาศัยเปิดเครื่องระบายอากาศเท่าที่จำเป็น และบำรุงรักษาและทำความสะอาดเครื่องปรับอากาศอย่างสม่ำเสมอ</p> <ul style="list-style-type: none"> - โครงการเลือกใช้อุปกรณ์ไฟฟ้าแบบประหยัดพลังงาน - โครงการมีช่างคอยดูแลทำความสะอาด เรื่อง ฝุ่นละอองและบำรุงรักษาอุปกรณ์ไฟฟ้าแสงสว่างอย่างต่อเนื่องและสม่ำเสมอเพื่อเป็นการลดการใช้พลังงาน ตลอดระยะเวลาที่เปิดดำเนินการ 	<p>-</p> <p>-</p> <p>-</p>	<p>รูปภาพที่ 2.20 การล้างทำความสะอาดเครื่องปรับอากาศ</p> <p>รูปภาพที่ 2.18 เครื่องปรับอากาศ</p> <p>-</p>

ผลการดำเนินการตามมาตรการป้องกันและแก้ไขผลกระทบสิ่งแวดล้อมของโครงการ ดี คอนโด โคได้ ในระยะดำเนินการ แสดงดังตารางที่ 2.1 ตารางที่ 2.1 แบบรายงานผลการปฏิบัติตามมาตรการป้องกัน และแก้ไขผลกระทบสิ่งแวดล้อมของ โครงการ ดี คอนโด โคได้

มาตรการป้องกันและแก้ไขผลกระทบสิ่งแวดล้อม	ผลการปฏิบัติตามมาตรการป้องกันและแก้ไขผลกระทบสิ่งแวดล้อม ขว่งดำเนินการ	ปัญหา อุปสรรค ที่ไม่สามารถปฏิบัติ ตามมาตรการและแนวทางแก้ไข	อ้างอิง
<p>3.8 การป้องกันอัคคีภัย</p> <p>(1) จัดให้มีระบบป้องกันและเตือนอัคคีภัยของโครงการ รายละเอียด ดังนี้</p> <p>ระบบป้องกันอัคคีภัย</p> <p>(1.1) ระบบท่อยืน (Stand Pipe) จัดให้มีระบบท่อยืน (Stand Pipe System) ขนาดเส้นผ่านศูนย์กลาง 4 นิ้ว จำนวน 2 ท่อ/อาคาร เพื่อรับน้ำดับเพลิงจากกรดับเพลิงของฝ่ายงานป้องกันและบรรเทาสาธารณภัย เทศบาลตำบลประจักษ์</p> <p>(1.2) หัวรับน้ำดับเพลิงภายนอกอาคาร (Fire Department Connector : FDC) โครงการจะติดตั้งหัวรับน้ำดับเพลิงภายนอกอาคาร (Fire Department Connector : FDC) ขนาด 2.5 x 6 นิ้ว พร้อม Check Valve จำนวน 2 ชุด โดยติดตั้งบริเวณด้านทิศตะวันตกของแต่ละอาคาร ซึ่งตำแหน่งที่ติดตั้งดังกล่าวมีความสะดวกในการรับน้ำจากรดับเพลิงจากฝ่ายงานป้องกันและบรรเทาสาธารณภัยเทศบาลตำบลประจักษ์ เพื่อส่งน้ำดับเพลิงไปตามท่อยืนและจ่ายไปยังท่อดับเพลิงที่ต่อกับตู้เก็บสายฉีดน้ำดับเพลิงพร้อมอุปกรณ์ (FHC) ภายในแต่ละอาคารต่อไป</p>	<p>ผลการปฏิบัติตามมาตรการป้องกันและแก้ไขผลกระทบสิ่งแวดล้อม ขว่งดำเนินการ</p> <p>- โครงการมีการติดตั้งท่อยืน (Stand Pipe) ขนาดเส้นผ่านศูนย์กลาง 4 นิ้ว จำนวน 2 ท่อ/อาคาร เพื่อรับน้ำดับเพลิงจากกรดับเพลิงของฝ่ายงานป้องกันและบรรเทาสาธารณภัยเทศบาลตำบลประจักษ์</p> <p>- โครงการมีหัวรับน้ำดับเพลิงภายนอกอาคาร จำนวน 2 ชุด โดยติดตั้งบริเวณด้านทิศตะวันตกของแต่ละอาคาร ซึ่งตำแหน่งที่ติดตั้งดังกล่าวมีความสะดวกในการ</p>	-	<p>อ้างอิง</p> <p>รูปภาพที่ 2.42 ระบบป้องกันและแจ้งเตือนอัคคีภัย</p>

ผลการดำเนินการตามมาตรการป้องกันและแก้ไขผลกระทบสิ่งแวดล้อมของโครงการ ดี คอนโด โค้ด ในระยะดำเนินการ แสดงดังตารางที่ 2.1 ตารางที่ 2.1 แบบรายงานผลการปฏิบัติตามมาตรการป้องกัน และแก้ไขผลกระทบสิ่งแวดล้อมของ โครงการ ดี คอนโด โค้ด

มาตรการป้องกันและแก้ไขผลกระทบสิ่งแวดล้อม	ผลการปฏิบัติตามมาตรการป้องกันและแก้ไขผลกระทบสิ่งแวดล้อม ช่วงดำเนินการ	ปัญหา อุปสรรค ที่ไม่สามารถปฏิบัติ ตามมาตรการและแนวทางแก้ไข	อ้างอิง
<p>3.8 การป้องกันอัคคีภัย (ต่อ)</p> <p>(1.3) โครงการจะเชื่อมต่อถังเก็บน้ำขึ้นดาดฟ้าแต่ละอาคารกับท่อเย็นน้ำดับเพลิง โดยภายในแต่ละอาคารมีท่อเย็น (Stand Pipe) ขนาดเส้นผ่านศูนย์กลาง 4 นิ้ว จำนวน 2 ท่อ/อาคาร เพื่อให้ท่อเย็นดังกล่าวมีน้ำหล่อเลี้ยงในเส้นท่อตลอดเวลา ให้สามารถใช้น้ำจากถังเก็บน้ำดับเพลิงในเบื้องต้นระหว่างที่รถดับเพลิงเดินทางมายังไม่ถึงโครงการ</p> <p>(1.4) โครงการจะจัดให้มีเครื่องสูบน้ำดับเพลิงแบบหาม (Portable Fire Pump) ชนิดขับเคลื่อนด้วยเครื่องยนต์ดีเซล อัตราการสูบน้ำ 0.95 ลูกบาศก์เมตร/นาที่ พร้อมสายฉีดดับเพลิงสามารถเคลื่อนย้ายได้ ซึ่งในกรณีเกิดเหตุเพลิงไหม้สามารถนำเครื่องสูบน้ำดังกล่าว สูบน้ำจากสระว่ายน้ำบริเวณทิศตะวันออกของพื้นที่โครงการเพื่อเสริมใช้ในการดับเพลิงในช่วงที่รถดับเพลิงของฝ่ายงานป้องกันสาธารณภัยเทศบาลตำบลยังเดินทางมาไม่ถึงโครงการ</p>	<p>ผลการปฏิบัติตามมาตรการป้องกันและแก้ไขผลกระทบสิ่งแวดล้อม ช่วงดำเนินการ</p> <p>- โครงการมีการติดตั้งท่อเย็น (Stand Pipe) ขนาดเส้นผ่านศูนย์กลาง 4 นิ้ว จำนวน 2 ท่อ/อาคาร เพื่อให้ท่อเย็นดังกล่าวมีน้ำหล่อเลี้ยงในเส้นท่อตลอดเวลา ให้สามารถใช้น้ำจากถังเก็บน้ำดังกล่าวในการดับเพลิงในเบื้องต้นระหว่างที่รถดับเพลิงเดินทางมายังไม่ถึงโครงการ</p> <p>- ทางโครงการมีการติดตั้งเครื่องสูบน้ำดับเพลิงแบบหามหามชนิดขับเคลื่อนด้วยเครื่องยนต์ดีเซล พร้อมสายฉีดดับเพลิงสามารถเคลื่อนย้ายได้ เพื่อเสริมใช้ในการดับเพลิงในช่วงที่รถดับเพลิงของฝ่ายงานป้องกันสาธารณภัยเทศบาลตำบลยังเดินทางมาไม่ถึงโครงการ</p>	-	<p>อ้างอิง</p> <p>รูปภาพที่ 2.42 ระบบป้องกันและแจ้งเตือนอัคคีภัย</p>

ผลการดำเนินการตามมาตรการป้องกันและแก้ไขผลกระทบสิ่งแวดล้อมของโครงการ ดี คอนโด โคโค ในระยะดำเนินการ แสดงดังตารางที่ 2.1
ตารางที่ 2.1 แบบรายงานผลการปฏิบัติตามมาตรการป้องกัน และแก้ไขผลกระทบสิ่งแวดล้อมของ โครงการ ดี คอนโด โคโค

มาตรการป้องกันและแก้ไขผลกระทบสิ่งแวดล้อม	ผลการปฏิบัติตามมาตรการป้องกันและแก้ไขผลกระทบสิ่งแวดล้อม ช่วงดำเนินการ	ปัญหา อุปสรรค ที่ไม่สามารถปฏิบัติตามมาตรการและแนวทางแก้ไข	อ้างอิง
<p>3.8 การป้องกันอัคคีภัย (ต่อ)</p> <p>(1.5) ตู้เก็บสายฉีดน้ำดับเพลิงพร้อมอุปกรณ์ (Fire Hose Cabinet: FHC) จะติดตั้งตู้เก็บสายฉีดน้ำดับเพลิงพร้อมอุปกรณ์ (Fire Hose Cabinet: FHC) ไว้ภายในแต่ละอาคาร โดยมีรายละเอียดดังนี้</p> <ul style="list-style-type: none"> - อาคาร A ติดตั้งไว้ที่บริเวณโถงทางเดินใกล้กับบันได A1 และ A2 ตั้งแต่ชั้น 1 ถึงชั้นที่ 8 จำนวน 2 ตู้/ชั้น จำนวน รวมทั้งสิ้น 16 ตู้ โดยแต่ละตู้จะมีระยะห่างกันประมาณ 26 เมตร (ไม่เกิน 64 เมตร) - อาคาร B ติดตั้งไว้ที่บริเวณโถงทางเดินใกล้กับบันได B1 และ B2 ตั้งแต่ชั้น 1 ถึงชั้นที่ 8 จำนวน 2 ตู้/ชั้น จำนวน รวมทั้งสิ้น 16 ตู้ โดยแต่ละตู้จะมีระยะห่างกันประมาณ 45 เมตร (ไม่เกิน 64 เมตร) 	<ul style="list-style-type: none"> - พบโครงการมีการติดตั้งตู้เก็บสายฉีดน้ำดับเพลิงพร้อมอุปกรณ์ (Fire Hose Cabinet : FHC) ไว้ภายในอาคารในแต่ละอาคาร และมีการตรวจสอบความพร้อมของการใช้งานตลอดระยะเวลาที่เปิดดำเนินการ 	-	<p>รูปภาพที่ 2.42. ระบบป้องกันและแจ้งเตือนอัคคีภัย</p> <p>รูปภาพที่ 2.42 ระบบป้องกันและแจ้งเตือนอัคคีภัย</p> <p>รูปภาพที่ 2.42 ระบบป้องกันและแจ้งเตือนอัคคีภัย</p>

ผลการดำเนินการตามมาตรการป้องกันและแก้ไขผลกระทบสิ่งแวดล้อมของโครงการ ดี คอนโด โค้ด ในระยะดำเนินการ แสดงดังตารางที่ 2.1 ตารางที่ 2.1 แบบรายงานผลการปฏิบัติตามมาตรการป้องกัน และแก้ไขผลกระทบสิ่งแวดล้อมของ โครงการ ดี คอนโด โค้ด

มาตรการป้องกันและแก้ไขผลกระทบสิ่งแวดล้อม	ผลการปฏิบัติตามมาตรการป้องกันและแก้ไขผลกระทบสิ่งแวดล้อม ข้างดำเนินการ	ปัญหา อุปสรรค ที่ไม่สามารถปฏิบัติ ตามมาตรการและแนวทางแก้ไข	อ้างอิง
<p>3.8 การป้องกันอัคคีภัย (ต่อ)</p> <p>ระบบเตือนอัคคีภัย</p> <p>(1.1) แผงควบคุม (Fire Alarm Control Panel: FCP) ทำหน้าที่เป็นจุดศูนย์รวมการรับ-ส่งสัญญาณตรวจรับ โดยเมื่ออุปกรณ์ชุดแจ้งเหตุ (เครื่องตรวจจับควัน เครื่องตรวจจับความร้อน และเครื่องแจ้งเหตุด้วยมือ) ที่ติดตั้งไว้เริ่มทำงานจะส่งสัญญาณไปยังแผงควบคุมเพื่อให้เจ้าหน้าที่ในห้องควบคุมตรวจสอบ และหากเป็นเหตุเพลิงไหม้จะส่งสัญญาณแจ้งเหตุให้ทราบทั่วทั้งอาคาร</p> <p>(1.2) เครื่องตรวจจับควัน (Smoke Detector) เป็นตัวรับควันที่เกิดจากเพลิงไหม้ภายในแต่ละอาคาร และส่งสัญญาณไปยังแผงควบคุม เพื่อให้เจ้าหน้าที่ในห้องควบคุมทราบ และส่งสัญญาณแจ้งเหตุให้ทราบทั่วทั้งอาคาร โดยจะติดตั้งเครื่องตรวจจับควันภายในบริเวณต่าง ๆ ของแต่ละอาคาร ดังนี้</p>	<p>ผลการปฏิบัติตามมาตรการป้องกันและแก้ไขผลกระทบสิ่งแวดล้อม ข้างดำเนินการ</p> <ul style="list-style-type: none"> - ทางโครงการมีการติดตั้งแผงควบคุม(Fire Alarm Control Panel : FCP) เพื่อให้เจ้าหน้าที่ในห้องควบคุมตรวจสอบ และหากเป็นเหตุเพลิงไหม้จะส่งสัญญาณแจ้งเหตุให้ทราบทั่วทั้งอาคารและมีการตรวจสอบความพร้อมของการใช้งานอยู่ตลอดเวลาที่ดำเนินการ - พบโครงการมีการติดตั้งเครื่องตรวจจับควัน (Smoke Detector) ไว้ภายในแต่ละอาคาร ห้องออกกำลังกาย ห้องเครื่องไฟฟ้า ห้องงานระบบ สุขาภิบาลห้องงานระบบสรวายน้ำ ห้องเก็บของทางเดิน และโถงลิฟต์ และมีการตรวจสอบความพร้อมของการใช้งานอยู่ตลอดระยะเวลาที่เปิดดำเนินการ 	<p>-</p>	<p>รูปภาพที่ 2.46 แผงควบคุม FCP</p> <p>รูปภาพที่ 2.42 ระบบป้องกันและแจ้งเตือนอัคคีภัย</p>

ผลการดำเนินการตามมาตรการป้องกันและแก้ไขผลกระทบสิ่งแวดล้อมของโครงการ ดี คอนโด โค้ด ในระยะดำเนินการ แสดงดังตารางที่ 2.1 ตารางที่ 2.1 แบบบรรยายงานผลการปฏิบัติตามมาตรการป้องกัน และแก้ไขผลกระทบสิ่งแวดล้อมของ โครงการ ดี คอนโด โค้ด

มาตรการป้องกันและแก้ไขผลกระทบสิ่งแวดล้อม	ผลการปฏิบัติตามมาตรการป้องกันและแก้ไขผลกระทบสิ่งแวดล้อม ช่วงดำเนินการ	ปัญหา อุปสรรค ที่ไม่สามารถปฏิบัติ ตามมาตรการและแนวทางแก้ไข	อ้างอิง
<p>3.8 การป้องกันอัคคีภัย (ต่อ)</p> <ul style="list-style-type: none"> - อาคาร A ติดตั้งไว้บริเวณห้องพักอาศัยทุกห้องสำนักงานนิติบุคคลอาคารชุด ห้องต้อนรับห้องควบคุม ห้องเครื่องไฟฟ้า ห้องเครื่องสูบน้ำ ห้องไฟฟ้า โถงลิฟต์ และทางเดิน - อาคาร B ติดตั้งไว้บริเวณห้องพักอาศัยทุกห้อง ห้องออกกำลังกาย ห้องเอนกประสงค์ โถงต้อนรับ ห้องเครื่องไฟฟ้า ห้องเครื่องสูบน้ำ ห้องไฟฟ้า โถงลิฟต์ และทางเดิน 	<p>ผลการปฏิบัติตามมาตรการป้องกันและแก้ไข</p> <p>ผลกระทบสิ่งแวดล้อม ช่วงดำเนินการ</p> <ul style="list-style-type: none"> - พบโครงการมีการติดตั้งเครื่องตรวจจับควัน (Smoke Detector) ไว้ภายในแต่ละอาคาร ห้องออกกำลังกาย ห้องเครื่องไฟฟ้า ห้องงานระบบ สุขาภิบาลห้องงานระบบสระว่ายน้ำ ห้องเก็บของทางเดิน และโถงลิฟต์ และมีการตรวจสอบความพร้อมของการใช้งานอยู่ตลอดระยะเวลาที่เปิดดำเนินการ - พบโครงการมีการติดตั้งเครื่องตรวจจับความร้อน (Heat Detector) ไว้ภายในโครงการ โดยจะติดตั้งอยู่บริเวณห้องพักอาศัยของแต่ละอาคารและมีการตรวจสอบความพร้อมของการใช้งานอยู่ตลอดระยะเวลาที่เปิดดำเนินการ -พบโครงการมีการติดตั้งเครื่องแจ้งเหตุโดยใช้มือถือ (Fire Alarm Manual Station) ไว้บริเวณทางเดินและบันได - พบโครงการมีการติดตั้งกริ่งสัญญาณเตือนภัย (Alarm Bell) ไว้บริเวณทางเดิน และบันได 	-	<p>รูปภาพที่ 2.42 ระบบป้องกันและแจ้งเตือนอัคคีภัย</p>
<p>(1.3) เครื่องตรวจจับความร้อน (Heat Detector) เป็นตัวจับความร้อนที่เกิดจากเพลิงไหม้ภายในโครงการ และส่งสัญญาณไปตามแผงควบคุม โดยจะติดตั้งอยู่บริเวณห้องพักอาศัยของแต่ละอาคาร</p>	<p>(1.3) เครื่องแจ้งเหตุโดยใช้มือถือ (Manual Station) สำหรับส่งสัญญาณเตือนภัย จะติดตั้งอยู่บริเวณบันไดแต่ละชั้นของแต่ละอาคาร</p>	-	<p>รูปภาพที่ 2.42 ระบบป้องกันและแจ้งเตือนอัคคีภัย</p>
<p>(1.4) เครื่องแจ้งเหตุโดยใช้มือถือ (Manual Station) สำหรับส่งสัญญาณเตือนภัย จะติดตั้งอยู่บริเวณบันไดแต่ละชั้นของแต่ละอาคาร</p>	<p>(1.4) เครื่องแจ้งเหตุโดยใช้มือถือ (Manual Station) สำหรับส่งสัญญาณเตือนภัย จะติดตั้งอยู่บริเวณบันไดแต่ละชั้นของแต่ละอาคาร</p>	-	<p>รูปภาพที่ 2.42 ระบบป้องกันและแจ้งเตือนอัคคีภัย</p>
<p>(1.5) กริ่งสัญญาณเตือนภัย (Alarm Bell) จะติดตั้งอยู่บริเวณเดียวกับเครื่องแจ้งเหตุโดยใช้มือถือ</p>	<p>(1.5) กริ่งสัญญาณเตือนภัย (Alarm Bell) จะติดตั้งอยู่บริเวณเดียวกับเครื่องแจ้งเหตุโดยใช้มือถือ</p>	-	<p>รูปภาพที่ 2.42 ระบบป้องกันและแจ้งเตือนอัคคีภัย</p>

ผลการดำเนินการตามมาตรการป้องกันและแก้ไขผลกระทบสิ่งแวดล้อมของโครงการ ดี คอนโด โคได้ ในระยะดำเนินการ แสดงดังตารางที่ 2.1 ตารางที่ 2.1 แบบรายงานผลการปฏิบัติตามมาตรการป้องกัน และแก้ไขผลกระทบสิ่งแวดล้อมของ โครงการ ดี คอนโด โคได้

มาตรการป้องกันและแก้ไขผลกระทบสิ่งแวดล้อม	ผลการปฏิบัติตามมาตรการป้องกันและแก้ไขผลกระทบสิ่งแวดล้อม ช่วงดำเนินการ	ปัญหา อุปสรรค ที่ไม่สามารถปฏิบัติ ตามมาตรการและแนวทางแก้ไข	อ้างอิง
<p>3.8 การป้องกันอัคคีภัย (ต่อ)</p> <p>(2) โครงการจัดให้มีบันไดที่สามารถใช้หนีไฟได้ จำนวน 2 แห่ง/อาคาร โดยมีรายละเอียดดังนี้</p> <p>อาคาร A</p> <ul style="list-style-type: none"> - บันได A1 (บันไดหลักและบันไดหนีไฟ) เป็นบันไดที่สามารถลดลงจากชั้นที่ 8 ถึงชั้นที่ 1 ตัวบันไดทำด้วยคอนกรีตเสริมเหล็ก ความกว้าง 1.5 เมตร ลูกลนอนกว้าง 0.25 เมตร ลูกตั้งสูง 0.178 เมตร มีชนพักกว้าง 1.7 – 17.5 เมตร มีราวบันได 1 ด้าน ซึ่งจัดให้มีระบบระบายอากาศเป็นแบบธรรมชาติ - บันได A2 (บันไดหนีไฟ) เป็นบันไดที่สามารถลดลงจากชั้น 8 ถึงชั้นที่ 1 ตัวบันไดทำด้วยคอนกรีตเสริมเหล็ก ความกว้าง 0.9 เมตร ลูกลนอนกว้าง 0.25 เมตร ลูกตั้งสูง 0.178 เมตร มีชนพักกว้าง 1.15 – 1.5 เมตร มีราวบันได 1 ด้าน ซึ่งจัดให้มีระบบระบายอากาศเป็นแบบธรรมชาติ 	<p>- พบโครงการมีบันไดหนีไฟกรณีเกิดเหตุเพลิงไหม้ โดยอาคาร A จำนวน 2 แห่ง และอาคาร B 2 แห่ง เป็นบันไดที่สามารถลดลงจากชั้นที่ 8 ถึงชั้นที่ 1 ตัวบันไดทำด้วยคอนกรีตเสริมเหล็กมีราวบันได 1 ด้าน ซึ่งจัดให้มีระบบระบายอากาศเป็นแบบธรรมชาติ ในปัจจุบันอยู่ในสภาพสมบูรณ์ ไม่มีสิ่งของวางกีดขวางการขึ้นลง กรณีเกิดเหตุฉุกเฉิน</p>	-	<p>-</p> <p>รูปภาพที่ 2.42 ระบบป้องกันและแจ้งเตือนอัคคีภัย</p>

ผลการดำเนินการตามมาตรการป้องกันและแก้ไขผลกระทบสิ่งแวดล้อมของโครงการ ดี คอนโด โคโค ในระยะดำเนินการ แสดงดังตารางที่ 2.1
ตารางที่ 2.1 แบบรายงานผลการปฏิบัติตามมาตรการป้องกัน และแก้ไขผลกระทบสิ่งแวดล้อมของ โครงการ ดี คอนโด โคโค

มาตรการป้องกันและแก้ไขผลกระทบสิ่งแวดล้อม	ผลการปฏิบัติตามมาตรการป้องกันและแก้ไขผลกระทบสิ่งแวดล้อม ช่วงดำเนินการ	ปัญหา อุปสรรค ที่ไม่สามารถปฏิบัติ ตามมาตรการและแนวทางแก้ไข	อ้างอิง
<p>3.8 การป้องกันอัคคีภัย (ต่อ)</p> <p>อาคาร B</p> <ul style="list-style-type: none"> - บันได B1 (บันไดหลักและบันไดหนีไฟ) เป็นบันไดที่สามารถลงจากชั้นที่ 8 ถึงชั้นที่ 1 ตัวบันไดทำด้วยคอนกรีตเสริมเหล็ก ความกว้าง 1.5 เมตร ลูกนอนกว้าง 0.25 เมตร ลูกตั้งสูง 0.178 เมตร มีชนพักกว้าง 1.7 – 17.5 เมตร มีราวบันได 1 ด้าน ซึ่งจัดให้มีระบบระบายอากาศเป็นแบบธรรมชาติ - บันได B2 (บันไดหนีไฟ) เป็นบันไดที่สามารถลงจากชั้น 8 ถึงชั้นที่ 1 ตัวบันไดทำด้วยคอนกรีตเสริมเหล็ก ความกว้าง 0.9 เมตร ลูกนอนกว้าง 0.25 เมตร ลูกตั้งสูง 0.178 เมตร มีชนพักกว้าง 1.15 – 1.5 เมตร มีราวบันได 1 ด้าน ซึ่งจัดให้มีระบบระบายอากาศเป็นแบบธรรมชาติ 	<p>ผลกระทบสิ่งแวดล้อม ช่วงดำเนินการ</p> <ul style="list-style-type: none"> - พบโครงการมีบันไดหนีไฟกรณีเกิดเหตุเพลิงไหม้ โดยอาคาร A จำนวน 2 แห่ง และอาคาร B 2 แห่ง เป็นบันไดที่สามารถลงจากชั้นที่ 8 ถึงชั้นที่ 1 ตัวบันไดทำด้วยคอนกรีตเสริมเหล็กมีราวบันได 1 ด้าน ซึ่งจัดให้มีระบบระบายอากาศเป็นแบบธรรมชาติ ในปัจจุบันอยู่ในสภาพสมบูรณ์ ไม่มีสิ่งของวางกีดขวางการขึ้นลง กรณีเกิดเหตุฉุกเฉิน 	-	-

ผลการดำเนินการตามมาตรการป้องกันและแก้ไขผลกระทบสิ่งแวดล้อมของโครงการ ดี คอนโด โคได้ ในระยะดำเนินการ แสดงดังตารางที่ 2.1 ตารางที่ 2.1 แบบรายงานผลการปฏิบัติตามมาตรการป้องกัน และแก้ไขผลกระทบสิ่งแวดล้อมของ โครงการ ดี คอนโด โคได้

มาตรการป้องกันและแก้ไขผลกระทบสิ่งแวดล้อม	ผลการปฏิบัติตามมาตรการป้องกันและแก้ไขผลกระทบสิ่งแวดล้อม ช่วงดำเนินการ	ปัญหา อุปสรรค ที่ไม่สามารถปฏิบัติตามมาตรการและแนวทางแก้ไข	อ้างอิง
<p>3.8 การป้องกันอัคคีภัย (ต่อ)</p> <p>(3) กำหนดให้มีจุดรวมคนเบื้องต้นอยู่บริเวณพื้นที่สีเขียวทางด้านทิศเหนือ มีขนาดพื้นที่รวมประมาณ 955 ตารางเมตร (ไม่รวมพื้นที่ปลูกไม้ยืนต้น ได้แก่ กระพี้จั่น ปับ และจิกน้ำ จำนวน 45 ต้น) ทั้งนี้จุดรวมคนสามารถรองรับจำนวนคนได้รวม 3,820 คน (โดย 1 คน ใช้พื้นที่ยืน 0.25 ตารางเมตร) จึงสามารถรองรับจำนวนผู้พักอาศัยและพนักงานงานของโครงการ ซึ่งมีจำนวน 1,115 คน ได้อย่างเพียงพอ ซึ่งเมื่อตรวจสอบใช้จำนวนคนแล้วเสร็จจะสามารถอพยพออกนอกโครงการต่อไป ทั้งนี้ จุดรวมพลดังกล่าวข้างต้น เป็นจุดรวมพลที่กำหนดไว้ในเบื้องต้นเท่านั้น ในอนาคตจะจัดให้มีการซักซ้อมอพยพหนีไฟเป็นประจำอย่างน้อยปีละ 1 ครั้ง โดยในการซักซ้อมอพยพหนีไฟ โครงการจะประสานกับเจ้าหน้าที่ของฝ่ายป้องกันและบรรเทาสาธารณภัยเทศบาลตำบลวัดประดู่ ในการกำหนดจุดรวมพลที่เหมาะสมในสถานการณ์ขณะนั้นไป</p>	<p>- พบโครงการมีพื้นที่จุดรวมพลเบื้องต้นของโครงการไว้ที่บริเวณพื้นที่สีเขียวด้านทิศเหนือของโครงการ ซึ่งเพียงพอต่อปริมาณของผู้อาศัยภายในโครงการ และจัดให้มีการซ้อมอพยพหนีไฟ ปีละ 1 ครั้ง โดยในรอบเดือนกรกฎาคม - ธันวาคม 2566 ทางโครงการได้ดำเนินการซ้อมหนีไฟ เมื่อวันที่ 12 พฤศจิกายน 2566</p>	-	<p>รูปภาพที่ 2.43 จุดรวมพล</p> <p>รูปภาพที่ 2.47 การซ้อมอพยพหนีไฟ</p> <p>เอกสารแนบที่ 9 หลักฐานการเข้าร่วมการฝึกซ้อมดับเพลิงและฝึกซ้อมอพยพหนีไฟ</p> <p>เอกสารแนบที่ 10 แผนฉุกเฉิน</p>

รายงานผลการปฏิบัติตามมาตรการป้องกันและแก้ไขผลกระทบสิ่งแวดล้อมและมาตรการตรวจสอบคุณภาพสิ่งแวดล้อม

โครงการ ดี คอนโด โคโค

ระยะดำเนินการ ระหว่างเดือน กรกฎาคม - ธันวาคม 2566

ผลการดำเนินการตามมาตรการป้องกันและแก้ไขผลกระทบสิ่งแวดล้อมของโครงการ ดี คอนโด โคโค ในระยะดำเนินการ แสดงดังตารางที่ 2.1 ตารางที่ 2.1 แบบบรรยายงานผลการปฏิบัติตามมาตรการป้องกัน และแก้ไขผลกระทบสิ่งแวดล้อมของ โครงการ ดี คอนโด โคโค

มาตรการป้องกันและแก้ไขผลกระทบสิ่งแวดล้อม	ผลการปฏิบัติตามมาตรการป้องกันและแก้ไขผลกระทบสิ่งแวดล้อม ช่วงดำเนินการ	ปัญหา อุปสรรค ที่ไม่สามารถปฏิบัติตามมาตรการและแนวทางแก้ไข	อ้างอิง
<p>3.8 การป้องกันอัคคีภัย (ต่อ)</p> <p>(4) โครงการจะติดตั้งถังแสดงเส้นทางทางการอพยพหนีไฟ และจุดรวมคนเมื่อเกิดเหตุเพลิงไหม้ ไว้บริเวณโถงลิฟต์ หรือโถงทางเดินทุกชั้นของอาคาร เมื่อเกิดเหตุเพลิงไหม้ให้ผู้พักอาศัยในอาคารสามารถเห็นได้อย่างชัดเจน</p> <p>(5) จัดให้มีการตรวจสอบระบบป้องกันและเตือนอัคคีภัยให้สามารถใช้งานได้อยู่เสมอ หากพบว่ามีการเสียหายหรือใช้การไม่ได้ให้รีบดำเนินการแก้ไขทันที</p> <p>(6) จัดอบรมและซ้อมการอพยพคนกรณีเพลิงไหม้อย่างน้อยปีละ 1 ครั้ง โดยติดต่อประสานงานกับฝ่ายงานป้องกันและบรรเทาสาธารณภัยเทศบาลตำบลวัดประดู่ให้มาจัดอบรมและซักซ้อมแผนอพยพหนีไฟให้กับโครงการ</p> <p>(7) จัดเตรียมหน่วยพยาบาลและรถพยาบาลไว้เพื่อให้ความช่วยเหลือเบื้องต้นแก่ผู้ประสบภัย และนำผู้ที่ได้รับบาดเจ็บส่งโรงพยาบาลต่อไป</p>	<p>ผลการปฏิบัติตามมาตรการป้องกันและแก้ไขผลกระทบสิ่งแวดล้อม ช่วงดำเนินการ</p> <ul style="list-style-type: none"> - โครงการจัดทำแผนผังแสดงรายละเอียดเส้นทางการอพยพหนีไฟ และจุดรวมคนเมื่อเกิดเหตุเพลิงไหม้ไว้บริเวณโถงลิฟต์ทุกชั้นของอาคารที่สามารถมองเห็นได้ชัดเจน - พบโครงการมีช่างคอยตรวจสอบประสิทธิภาพการทำงานของระบบป้องกันและเตือนอัคคีภัยประจำทุกเดือน หากพบว่ามีการเสียหายหรือใช้การไม่ได้จะดำเนินการแก้ไขทันที - พบโครงการมีการซ้อมการอพยพคนกรณีเพลิงไหม้ภายในโครงการให้แก่นักงานและผู้พักอาศัย ปีละ 1 ครั้ง โดยในรอบเดือนกรกฎาคม - ธันวาคม 2566 ทางโครงการได้ดำเนินการซ้อมหนีไฟ เมื่อวันที่ 12 พฤศจิกายน 2566 - ทางโครงการมีการรวบรวมเบอร์โทรศัพท์ของโรงพยาบาลทั้งรัฐและเอกชนที่ใช้สำหรับติดต่อประสานงานในกรณีที่ต้องนำผู้ที่ได้รับบาดเจ็บส่งโรงพยาบาล 	-	<p>รูปภาพที่ 2.44 ผังแสดงเส้นทางอพยพหนีไฟ</p> <p>รูปภาพที่ 2.43 จุดรวมพล</p> <p>รูปภาพที่ 2.48 การตรวจสอบอุปกรณ์ป้องกันและแจ้งเตือนอัคคีภัย</p> <p>เอกสารแนบที่ 5 รายงานบันทึกการตรวจสอบระบบป้องกันและแจ้งเตือนอัคคีภัย</p> <p>รูปภาพที่ 2.47 การซ้อมอพยพหนีไฟ</p> <p>เอกสารแนบที่ 9 หลักฐานการเข้าร่วมการฝึกซ้อมดับเพลิงและฝึกซ้อมอพยพหนีไฟ</p> <p>เอกสารแนบที่ 8 เบอร์โทรฉุกเฉิน</p>

ผลการดำเนินการตามมาตรการป้องกันและแก้ไขผลกระทบสิ่งแวดล้อมของโครงการ ดี คอนโด โค้ด ในระยะดำเนินการ แสดงดังตารางที่ 2.1 ตารางที่ 2.1 แบบรายงานผลการปฏิบัติตามมาตรการป้องกัน และแก้ไขผลกระทบสิ่งแวดล้อมของ โครงการ ดี คอนโด โค้ด

มาตรการป้องกันและแก้ไขผลกระทบสิ่งแวดล้อม	ผลการปฏิบัติตามมาตรการป้องกันและแก้ไขผลกระทบสิ่งแวดล้อม ช่วงดำเนินการ	ปัญหา อุปสรรค ที่ไม่สามารถปฏิบัติ ตามมาตรการและแนวทางแก้ไข	อ้างอิง
<p>3.9 ระบบปรับอากาศและระบายอากาศ</p> <p>(1) จัดให้มีพื้นที่สีเขียวภายในโครงการให้มากที่สุด โดยจัดให้มีพื้นที่สีเขียวรวมทั้งสิ้น 1,124.4 ตารางเมตร เพื่อให้โครงการร่มรื่นและดูดีสวยงาม</p> <p>(2) ติดตั้งป้ายห้ามติดเครื่องเล่นที่ไวภายในบริเวณที่จอดรถให้สามารถสังเกตเห็นชัดเจนและทั่วถึง</p> <p>(3) ดูแลตรวจสอบอุปกรณ์ที่ใช้ระบายอากาศ ให้สามารถใช้งานได้ อยู่เสมอ โดยตรวจสอบช่องเปิดต่างๆ ไม่ให้มีสิ่งกีดขวางกั้นการระบายอากาศ</p>	<p>- พบโครงการมีการปลูกไม้ยืนต้นไว้ภายในโครงการ และมีคนสวนคอยดูแล รักษา ตลอดจนระยะเวลาที่เปิดดำเนินการ</p> <p>- พบโครงการมีการติดตั้งป้ายดับเครื่องยนต์ไว้บริเวณภายในที่จอดรถ ซึ่งสามารถมองเห็นได้ชัดเจน</p> <p>- พบโครงการมีช่างคอยตรวจสอบอุปกรณ์ที่ใช้ระบายอากาศให้สามารถใช้งานได้อยู่เสมอ ตลอดจนระยะเวลาที่เปิดดำเนินการ</p>	<p>-</p> <p>-</p> <p>-</p>	<p>รูปภาพที่ 2.1 พื้นที่สีเขียวของโครงการ</p> <p>รูปภาพที่ 2.2 งานดูแลสวน</p> <p>รูปภาพที่ 2.9 ป้ายดับเครื่องยนต์</p> <p>รูปภาพที่ 2.20 การล้างทำความสะอาดเครื่องปรับอากาศ</p>
<p>3.10 การจราจร</p> <p>(1) จัดให้มีเจ้าหน้าที่รักษาความปลอดภัยอำนวยความสะดวกด้านการจราจรให้แก่ผู้พักอาศัยในการเข้า-ออกโครงการ โดยเน้นให้รถสามารถเข้าโครงการได้อย่างสะดวกและรวดเร็ว รวมทั้งขอความร่วมมือให้ผู้พักอาศัยภายในโครงการเดินรถตามการจัดจราจรอย่างเคร่งครัดเพื่อความสะดวกและปลอดภัยในการเดิน</p>	<p>- โครงการมีเจ้าหน้าที่รักษาความปลอดภัย ที่คอยอำนวยความสะดวกให้รถที่จราจรภายในพื้นที่ของโครงการและบริเวณจุดเข้า-ออกของโครงการตลอดระยะเวลาดำเนินการ</p>	<p>-</p>	<p>รูปภาพที่ 2.6 เจ้าหน้าที่รักษาความปลอดภัย</p>

ผลการดำเนินการตามมาตรการป้องกันและแก้ไขผลกระทบสิ่งแวดล้อมของโครงการ ดี คอนโด โคได้ ในระยะดำเนินการ แสดงดังตารางที่ 2.1
ตารางที่ 2.1 แบบรายงานผลการปฏิบัติตามมาตรการป้องกัน และแก้ไขผลกระทบสิ่งแวดล้อมของ โครงการ ดี คอนโด โคได้

มาตรการป้องกันและแก้ไขผลกระทบสิ่งแวดล้อม	ผลการปฏิบัติตามมาตรการป้องกันและแก้ไขผลกระทบสิ่งแวดล้อม ช่วงดำเนินการ ดี คอนโด โคได้	ปัญหา อุปสรรค ที่ไม่สามารถปฏิบัติตามมาตรการและแนวทางแก้ไข	อ้างอิง
<p>3.10 การจราจร (ต่อ)</p> <p>(2) จัดให้มีการฝึกอบรมเจ้าหน้าที่รักษาความปลอดภัยที่จะทำหน้าที่อำนวยความสะดวก ให้มีความเข้าใจในการควบคุมพาหนะที่จุดเข้า-ออกของโครงการ รวมทั้งต้องกำชับไม่ให้อำนวยความสะดวกให้รถที่เข้า-ออกเพียงอย่างเดียว จนทำให้เกิดผลกระทบต่อบรรยากาศที่สัญจรบนถนนภายนอกโครงการ แต่จะต้องอำนวยความสะดวกโดยคำนึงถึงระบบจราจรในภาพรวมเป็นหลัก</p> <p>(3) จัดตั้งป้ายสัญญาณจราจรทั้งบนพื้นทาง และป้ายต่าง ๆ บริเวณภายในโครงการให้ชัดเจน และไม่ก่อให้เกิดความสับสนของผู้ขับขี่ เพื่อให้การเคลื่อนตัวของรถในโครงการและบริเวณทางเข้า-ออกโครงการ สามารถทำได้อย่างสะดวกและปลอดภัย</p>	<p>ผลการปฏิบัติตามมาตรการป้องกันและแก้ไขผลกระทบสิ่งแวดล้อม ช่วงดำเนินการ</p> <p>- โครงการมีการจัดฝึกอบรมเจ้าหน้าที่รักษาความปลอดภัย ให้มีความเข้าใจในการควบคุมพาหนะที่จุดเข้า-ออกของโครงการ รวมถึงคอยอำนวยความสะดวกให้รถที่จราจรภายในพื้นที่ของโครงการและบริเวณจุดเข้า-ออกของโครงการ</p> <p>- พบโครงการมีการติดตั้งป้ายสัญญาณจราจรทั้งบนพื้นทางและป้ายต่าง ๆ บริเวณภายในโครงการอย่าง ซึ่งสามารถมองเห็นได้ชัดเจน</p>	<p>-</p>	<p>อ้างอิง</p> <p>-</p> <p>รูปภาพที่ 2. ป้าย/สัญลักษณ์จราจร</p>

รายงานผลการปฏิบัติตามมาตรการป้องกันและแก้ไขผลกระทบสิ่งแวดล้อมและมาตรการติดตามตรวจสอบคุณภาพสิ่งแวดล้อม

โครงการ ดี คอนโด โคโค

ระยะดำเนินการ ระหว่างเดือน กรกฎาคม - ธันวาคม 2566

ผลการดำเนินการตามมาตรการป้องกันและแก้ไขผลกระทบสิ่งแวดล้อมของโครงการ ดี คอนโด โคโค ในระยะดำเนินการ แสดงดังตารางที่ 2.1 ตารางที่ 2.1 แบบรายงานผลการปฏิบัติตามมาตรการป้องกัน และแก้ไขผลกระทบสิ่งแวดล้อมของ โครงการ ดี คอนโด โคโค

มาตรการป้องกันและแก้ไขผลกระทบสิ่งแวดล้อม	ผลการปฏิบัติตามมาตรการป้องกัน และแก้ไขผลกระทบสิ่งแวดล้อม ช่วงดำเนินการ ดี คอนโด โคโค	ปัญหา อุปสรรค ที่ไม่สามารถปฏิบัติตาม มาตรการและแนวทางแก้ไข	อ้างอิง
<p>3.10 การจราจร (ต่อ)</p> <p>(4) จัดทำคันชะลอความเร็วบนถนนในโครงการ และ บริเวณทางเข้า-ออกโครงการ เพื่อลดการเดินรถที่ใช้ ความเร็วไม่เหมาะสม อันเป็นสาเหตุของปัญหาการจราจร และอุบัติเหตุ</p> <p>(5) ติดตั้งไฟฟ้าแสงสว่างบริเวณทางเข้า-ออกของโครงการ เพื่อให้เกิดความคล่องตัวในการเดินรถและไม่มีเกิดขวาง การจราจรของรถที่จะเข้าหรือออกจากโครงการ</p> <p>(6) ขอความร่วมมือไม่ให้มีการจอดรถบริเวณทางเข้า-ออกของ โครงการ เพื่อให้เกิดความคล่องตัวในการเดินรถและไม่มีกีด ขวางการจราจรของรถที่จะเข้าหรือออกจากโครงการ</p> <p>(7) กำหนดให้มีเจ้าหน้าที่ตรวจสอบการปฏิบัติตามมาตรการ อย่างเคร่งครัด</p> <p>(8) ประชุมสัมพันธ์และขอความร่วมมือให้จอดรถภายนอก โครงการ</p>	<p>- ทางโครงการจัดทำคันชะลอความเร็ว บนถนน ภายในโครงการ และบริเวณทางเข้า-ออกโครงการ เพื่อลดการเดินรถที่ใช้ความเร็วไม่เหมาะสม</p> <p>- บริเวณทางเข้า-ออกของโครงการ มีการติดตั้ง ไฟฟ้าแสงสว่าง เพื่อให้เกิดความคล่องตัวในการเดิน รถ</p> <p>- บริเวณทางเข้า-ออกของโครงการ มีการติดตั้งป้าย ห้ามจอดรถ และติดตั้งขาแดงในบริเวณพื้นที่ห้าม จอด เพื่อให้เกิดความสะดวกในการเดินรถ</p> <p>- ทางโครงการมีเจ้าหน้าที่รักษาความปลอดภัยคอย ตรวจสอบการปฏิบัติตามมาตรการอย่างเคร่งครัด</p> <p>- บริเวณด้านหน้าโครงการไม่มีที่สำหรับจอดรถ ดังนั้นผู้ที่พาคายภายในโครงการต้องนำรถเข้าไป จอดยังที่จอดรถภายนอกโครงการ</p>	-	<p>รูปภาพที่ 2.10 สันนูน</p> <p>รูปภาพที่ 2.12 ไฟฟ้าส่องสว่าง บริเวณทางเข้า-ออก</p> <p>รูปภาพที่ 2.11 ไฟล์ทางหน้า โครงการ</p> <p>รูปภาพที่ 2.6 เจ้าหน้าที่รักษาความ ปกป้องภัย</p>

ผลการดำเนินการตามมาตรการป้องกันและแก้ไขผลกระทบสิ่งแวดล้อมของโครงการ ดี คอนโด โคโค ในระยะดำเนินการ แสดงดังตารางที่ 2.1
ตารางที่ 2.1 แบบรายงานผลการปฏิบัติตามมาตรการป้องกัน และแก้ไขผลกระทบสิ่งแวดล้อมของ โครงการ ดี คอนโด โคโค

มาตรการป้องกันและแก้ไขผลกระทบสิ่งแวดล้อม	ผลการปฏิบัติตามมาตรการป้องกันและแก้ไขผลกระทบสิ่งแวดล้อม ช่วงดำเนินการ	ปัญหา อุปสรรค ที่ไม่สามารถปฏิบัติตามมาตรการและแนวทางแก้ไข	อ้างอิง
3.11 การใช้ที่ดิน (1) ออกแบบอาคารให้เป็นไปตามข้อกำหนดตามกฎหมายผังเมืองฉบับที่ 55 (พ.ศ.2543) แก้ไขเพิ่มเติมตามกฎหมายผังเมืองฉบับที่ 61 (พ.ศ.2550) ออกตามความในพระราชบัญญัติควบคุมอาคาร และกฎหมายผังเมืองฉบับที่ 2545 เมืองสุราษฎร์ธานี พ.ศ.2545	ผลการปฏิบัติตามมาตรการป้องกันและแก้ไขผลกระทบสิ่งแวดล้อม - โครงการมีการออกแบบอาคารและการใช้ที่ดินตามที่กำหนดไว้ในมาตรการตั้งแต่ระยะดำเนินการก่อสร้าง	-	รูปภาพที่ 1.3 การใช้พื้นที่อาคาร
4 คุณค่าต่อคุณภาพชีวิต 4.1 ผลกระทบทางสังคม (1) จัดให้มีนิติบุคคลอาคารชุดที่มีคุณภาพการบริหาร และดูแลโครงการ (2) กำหนดให้มีระเบียบปฏิบัติควบคุมการอยู่อาศัยของผู้พักอาศัยในโครงการ (3) ปฏิบัติตามมาตรการป้องกันและแก้ไขผลกระทบต่าง ๆ ได้แก่ ด้านกายภาพ ชีวภาพ และคุณค่าการใช้ประโยชน์ของมนุษย์อย่างเคร่งครัด เพื่อไม่ให้เกิดผลกระทบต่อชุมชนใกล้เคียง	- โครงการได้มีเจ้าหน้าที่นิติบุคคลอาคารชุดที่มีคุณภาพบริหารและดูแลโครงการ - โครงการมีการจัดทำระเบียบปฏิบัติและแจกให้ผู้พักอาศัยภายในโครงการ - โครงการมีเจ้าหน้าที่นิติบุคคลคอยตรวจสอบการปฏิบัติตามมาตรการป้องกันและแก้ไขผลกระทบด้านต่างๆ ตลอดระยะเวลาที่เปิดดำเนินการ	- - -	

ผลการผลการดำเนินการตามมาตรการป้องกันและแก้ไขผลกระทบสิ่งแวดล้อมของโครงการ ดี คอนโด โค้ด ในระยะดำเนินการ แสดงดังตารางที่ 2.1
ตารางที่ 2.1 แบบบรรยายงานผลการปฏิบัติตามมาตรการป้องกัน และแก้ไขผลกระทบสิ่งแวดล้อมของ โครงการ ดี คอนโด โค้ด

มาตรการป้องกันและแก้ไขผลกระทบสิ่งแวดล้อม	ผลการปฏิบัติตามมาตรการป้องกันและแก้ไขผลกระทบสิ่งแวดล้อม ช่วงดำเนินการ ดี คอนโด โค้ด	ปัญหา อุปสรรค ที่ไม่สามารถปฏิบัติตามมาตรการและแนวทางแก้ไข	อ้างอิง
4.2 สภาพเศรษฐกิจ ไม่ได้มาตรการป้องกัน	- ไม่มีการกำหนดมาตรการ	-	-
4.3 สาธารณสุข (1) ดำเนินการตามมาตรการด้านกายภาพ สภาพ คุณค่า การใช้ประโยชน์ของมนุษย์อย่างเคร่งครัด เพื่อป้องกันผลกระทบด้านสุขภาพ (2) จัดให้มีมาตรการป้องกันและแก้ไขผลกระทบด้านสุขภาพร่างกาย และจิตใจ	- โครงการได้ดำเนินการตามมาตรการทั้งทางด้านกายภาพ สุขภาพ คุณค่าการใช้ประโยชน์ของมนุษย์อย่างเคร่งครัด เพื่อป้องกันผลกระทบด้านสุขภาพ โดยมีเจ้าหน้าที่มีคุณสมบัติคอยตรวจสอบการปฏิบัติตามมาตรการตลอดระยะเวลาที่เปิดดำเนินการ	-	-

รายงานผลการปฏิบัติตามมาตรการป้องกันและแก้ไขผลกระทบสิ่งแวดล้อมและมาตรการติดตามตรวจสอบคุณภาพสิ่งแวดล้อม

โครงการ ดี คอนโด โคโค

ระยะดำเนินการ ระหว่างเดือน กรกฎาคม - ธันวาคม 2566

ผลการดำเนินการตามมาตรการป้องกันและแก้ไขผลกระทบสิ่งแวดล้อมของโครงการ ดี คอนโด โคโค ในระยะดำเนินการ แสดงดังตารางที่ 2.1 ตารางที่ 2.1 แบบรายงานผลการปฏิบัติตามมาตรการป้องกัน และแก้ไขผลกระทบสิ่งแวดล้อมของ โครงการ ดี คอนโด โคโค

มาตรการป้องกันและแก้ไขผลกระทบสิ่งแวดล้อม	ผลการปฏิบัติตามมาตรการป้องกันและแก้ไขผลกระทบสิ่งแวดล้อม ช่วงดำเนินการ	ปัญหา อุปสรรค ที่ไม่สามารถปฏิบัติตามมาตรการและแนวทางแก้ไข	อ้างอิง
<p>4.4 สุขภาพ</p> <p>4.4.1 ด้านกายภาพ</p> <p>- โรคระบบทางเดินหายใจ</p> <p>1.1 การระบายมลสารทางอากาศ</p> <p>(1) จัดล้างทำความสะอาดถนนและทางวิ่งภายในโครงการ อย่างสม่ำเสมอ</p> <p>(2) ควบคุมความเร็วของรถภายในโครงการ เช่น บ้ายจำกัดความเร็ว สั้นๆ เพื่อลดความเร็ว เพื่อไม่ให้เกิดการฟุ้งกระจายของฝุ่นบนผิวถนน</p> <p>(3) ออกแบบให้ชั้นจอดรถบริเวณชั้นที่ 1 ให้มีลักษณะเปิดโล่ง ไม่ปิดทึบ มีลมพัดผ่านตลอดเวลาสามารถระบายอากาศได้อย่างสะดวกตลอดเวลา ไม่เกิดการสะสมของมลพิษ</p> <p>(4) ติดตั้งป้ายห้ามติดเครื่องดับเพลิงไว้บริเวณที่จอดรถภายในโครงการ ให้เห็นได้อย่างชัดเจนและทั่วถึง</p>	<p>- โครงการมีแผนบ้านคอยดูแลความสะอาดถนนและทางวิ่งหากสกปรกจะมีการล้างทำความสะอาดทันที</p> <p>- พบโครงการมีการติดตั้งป้ายจำกัดความเร็วของรถยนต์ และสั้นในไว้ในพื้นที่โครงการ</p> <p>- พบบริเวณที่จอดรถชั้นที่ 1 มีอากาศถ่ายเทสะดวกตลอดเวลา</p> <p>- โครงการมีป้ายห้ามติดเครื่องดับเพลิงไว้บริเวณที่จอดรถภายในโครงการ</p>	<p>-</p> <p>-</p> <p>-</p> <p>-</p>	<p>รูปภาพที่ 2.15 การทำความสะอาดพื้นถนน</p> <p>รูปภาพที่ 2.8 ป้ายจำกัดความเร็ว</p> <p>รูปภาพที่ 2.10 สั้นๆ</p> <p>รูปภาพที่ 2.7 พื้นที่จอดรถ</p> <p>รูปภาพที่ 2.9 ป้ายดับเครื่องยนต์</p>

ผลการดำเนินการตามมาตรการป้องกันและแก้ไขผลกระทบสิ่งแวดล้อมของโครงการ ดี คอนโด โคได้ ในระยะดำเนินการ แสดงดังตารางที่ 2.1
ตารางที่ 2.1 แบบรายงานผลการปฏิบัติตามมาตรการป้องกัน และแก้ไขผลกระทบสิ่งแวดล้อมของ โครงการ ดี คอนโด โคได้

มาตรการป้องกันและแก้ไขผลกระทบสิ่งแวดล้อม	ผลการปฏิบัติตามมาตรการป้องกันและแก้ไขผลกระทบสิ่งแวดล้อม ช่วงดำเนินการ	ปัญหา อุปสรรค ที่ไม่สามารถปฏิบัติตามมาตรการและแนวทางแก้ไข	อ้างอิง
<p>4.4 สุขภาพ (ต่อ)</p> <p>4.4.1 ด้านกายภาพ</p> <p>- โรคระบบทางเดินหายใจ</p> <p>1.1 การระดมพลสารทางอากาศ</p> <p>(5) จัดทำป้ายและสัญลักษณ์จราจรบนถนนให้ชัดเจนและไม่ก่อให้เกิดความสับสนของผู้ขับขี่ ทำให้การเคลื่อนตัวของภายในโครงการ และบริเวณทางเข้า-ออกโครงการทำได้อย่างสะดวกและไม่ติดขัด</p> <p>(6) จัดให้มีพื้นที่สีเขียวภายในโครงการ เพื่อช่วยในการลดการฟุ้งกระจายของฝุ่นละออง และช่วยลดอุณหภูมิที่เกิดขึ้นจากยานพาหนะที่เข้า-ออกโครงการ</p>	<p>- โครงการจัดทำป้ายและสัญลักษณ์จราจรบนถนนและบริเวณทางเข้า - ออกโครงการซึ่งมองเห็นได้ชัดเจน เพื่อไม่ให้เกิดการสับสนของผู้ขับขี่</p> <p>- พบโครงการมีการจัดพื้นที่สีเขียวบริเวณโดยรอบพื้นที่โครงการ เพื่อช่วยในการลดการฟุ้งกระจายและช่วยลดอุณหภูมิที่เกิดขึ้นจากยานพาหนะที่เข้า-ออกโครงการ</p>	-	<p>รูปภาพที่ 2.13 สัญลักษณ์จราจรบนถนน</p> <p>รูปภาพที่ 2.1 พื้นที่สีเขียวของโครงการ</p>

ผลการดำเนินการตามมาตรการป้องกันและแก้ไขผลกระทบสิ่งแวดล้อมของโครงการ ดี คอนโด โคได้ ในระยะดำเนินการ แสดงดังตารางที่ 2.1
ตารางที่ 2.1 แบบรายงานผลการปฏิบัติตามมาตรการป้องกัน และแก้ไขผลกระทบสิ่งแวดล้อมของ โครงการ ดี คอนโด โคได้

มาตรการป้องกันและแก้ไขผลกระทบสิ่งแวดล้อม	ผลการปฏิบัติตามมาตรการป้องกันและแก้ไขผลกระทบสิ่งแวดล้อม ช่วงดำเนินการ	ปัญหา อุปสรรค ที่ไม่สามารถปฏิบัติตามมาตรการและแนวทางแก้ไข	อ้างอิง
<p>4.4 สุขภาพ (ต่อ)</p> <p>- โรคระบบทางเดินหายใจ</p> <p>1.2 ผลกระทบจากระบบปรับอากาศของโครงการ</p> <p>(1) ตรวจสอบช่องระบายอากาศภายในอาคารใหม่ให้สิ่งกีดขวางการระบายอากาศ</p> <p>(2) ระบบเครื่องปรับอากาศในพื้นที่ส่วนกลางของอาคารนิติบุคคลอาคารชุดต้องจัดให้มีการล้างแผ่นกรองอากาศของเครื่องปรับอากาศ อย่างน้อยเดือนละ 1 ครั้ง และล้างเครื่องปรับอากาศแบบเติมระบบเป็นประจำสม่ำเสมอทุก 6 เดือน เพื่อป้องกันการเป็นแหล่งสะสมของเชื้อโรค</p> <p>(3) ประชาสัมพันธ์ให้ผู้พักอาศัยภายในโครงการล้างแผ่นกรองอากาศของเครื่องปรับอากาศในห้องพัก อย่างน้อยเดือนละ 1 ครั้ง โดยใช้น้ำฉีดแรงๆ บริเวณด้านหลัง เพื่อให้ฝุ่นและสิ่งสกปรกหลุดออก และในแต่ละปีควรล้างเครื่องปรับอากาศแบบเติมระบบ ซึ่งจะช่วยให้เอาฝุ่นละอองและเชื้อโรคที่เกาะติดอยู่กับส่วนต่างๆ ของเครื่องออก</p>	<p>ผลกระทบสิ่งแวดล้อม ช่วงดำเนินการ</p> <ul style="list-style-type: none"> - โครงการมีช่างคอยตรวจสอบช่องระบายอากาศภายในอาคาร ไม่ให้สิ่งกีดขวางการระบายอากาศตลอดระยะเวลาที่เปิดดำเนินการ - พบโครงการมีการล้างทำความสะอาดเครื่องปรับอากาศในพื้นที่ส่วนกลางของอาคาร อย่างสม่ำเสมอเพื่อป้องกันการเป็นแหล่งสะสมของเชื้อ - ทางโครงการมีการประชาสัมพันธ์ให้ผู้พักอาศัยภายในโครงการล้างแผ่นกรองอากาศของเครื่องปรับอากาศในห้องพัก อย่างน้อยเดือนละ 1 ครั้ง และล้างเครื่องปรับอากาศแบบเติมระบบ อย่างน้อยปีละ 1 ครั้ง และมีเจ้าหน้าที่บุคคลคอยติดต่อประสานงานในกรณีที่มีผู้พักอาศัยต้องการล้างทำความสะอาดเครื่องปรับอากาศ 	<p>-</p> <p>-</p> <p>-</p>	<p>-</p> <p>รูปภาพที่ 2.20 การล้างทำความสะอาดเครื่องปรับอากาศ</p> <p>-</p>

ผลการดำเนินการตามมาตรการป้องกันและแก้ไขผลกระทบสิ่งแวดล้อมของโครงการ ดี คอนโด โค้ด ในระยะดำเนินการ แสดงดังตารางที่ 2.1
ตารางที่ 2.1 แบบรายงานผลการปฏิบัติตามมาตรการป้องกัน และแก้ไขผลกระทบสิ่งแวดล้อมของ โครงการ ดี คอนโด โค้ด

มาตรการป้องกันและแก้ไขผลกระทบสิ่งแวดล้อม	ผลการปฏิบัติตามมาตรการป้องกันและแก้ไขผลกระทบสิ่งแวดล้อม ช่วงดำเนินการ	ปัญหา อุปสรรค ที่ไม่สามารถปฏิบัติตามมาตรการและแนวทางแก้ไข	อ้างอิง
<p>4.4 สุขภาพ (ต่อ)</p> <p>4.4.1 ด้านกายภาพ</p> <p>- ผิวหนัง</p> <p>2.1 การแพร่กระจายของเชื้อโรคจากถังเก็บน้ำใช้</p> <p>(1) กำหนดให้มีการล้างทำความสะอาดถังเก็บน้ำ เพื่อล้างตะกอน สนิม และคราบสกปรกที่เกาะตามผนังหรือขอบมุมของถังที่น้ำไม่มีการหมุนเวียน โดยใช้แปรงขัดและเครื่องสูบน้ำแรงดันสูงฉีดล้างไม่ใช้น้ำยาถังที่มีสารเคมี ซึ่งอาจตกค้าง ทั้งนี้ กำหนดให้ทำความสะอาดในช่วงเวลากลางคืนที่ไม่มีผู้ใช้ถัง เช่น ตั้งแต่เวลา 24.00-05.00 น. ปรับได้ตามความเหมาะสม โดยทำความสะอาดสลับกันระหว่างถังเก็บน้ำใต้ดินและถังเก็บน้ำชั้นดาดฟ้า เพื่อให้ถังที่เหลือน้ำสามารถสำรองน้ำใช้ของโครงการได้ โดยไม่ส่งผลกระทบต่อการใช้ถังของผู้พักอาศัย โดยมีความถี่ในการล้างทำความสะอาดปีละ 2 ครั้ง (6 เดือน/ครั้ง)</p>	<p>ผลการปฏิบัติตามมาตรการป้องกันและแก้ไขผลกระทบสิ่งแวดล้อม ช่วงดำเนินการ</p> <p>- พบโครงการมีช่างคอยล้างทำความสะอาดถังเก็บน้ำและถังเก็บน้ำชั้นดาดฟ้า เพื่อล้างตะกอน สนิม และคราบสกปรกที่เกาะตามผนังหรือขอบมุมของถังที่น้ำ โดยมีความถี่ในการล้างทำความสะอาดปีละ 2 ครั้ง (6 เดือน/ครั้ง) ล่าสุดมีการล้างทำความสะอาดถังเก็บน้ำและถังเก็บน้ำชั้นดาดฟ้าแล้วตามมาตรการกำหนด</p>		

ผลการดำเนินการตามมาตรการป้องกันและแก้ไขผลกระทบสิ่งแวดล้อมของโครงการ ดี คอนโด โคโค ในระยะดำเนินการ แสดงดังตารางที่ 2.1
ตารางที่ 2.1 แบบรายงานผลการปฏิบัติตามมาตรการป้องกัน และแก้ไขผลกระทบสิ่งแวดล้อมของ โครงการ ดี คอนโด โคโค

มาตรการป้องกันและแก้ไขผลกระทบสิ่งแวดล้อม	ผลการปฏิบัติตามมาตรการป้องกันและแก้ไข ผลกระทบสิ่งแวดล้อม ช่วงดำเนินการ	ปัญหา อุปสรรค ที่ไม่สามารถปฏิบัติตาม มาตรการและแนวทางแก้ไข	อ้างอิง
<p>4.4 สุขภาพ (ต่อ)</p> <p>4.4.1 ด้านกายภาพ</p> <p>- ผิวน้ำ</p> <p>2.1 การแพร่กระจายของเชื้อโรคจากถังเก็บน้ำใช้</p> <p>(2) ถังเก็บน้ำใต้ดินที่อยู่บนโครงสร้างอาคาร จะมีการทาเคลือบ ผิวคอนกรีตที่สัมผัสกับน้ำด้วย NON-TOXIC (CHEMICRETE E) เพื่อป้องกันน้ำซึมเข้าไปจนถึงเหล็กเส้น จนเกิดสนิมและ ออกมาเป็นก้อนกับน้ำใช้ภายในถังเก็บน้ำใต้ดิน</p> <p>(3) โครงการจัดให้มีฝาดังเก็บน้ำจำนวน 2 ฝาดัง เพื่อความสะดวก และปลอดภัยในการเข้าไปดูแลรักษาถังเก็บน้ำ</p>	<p>- ถังเก็บน้ำภายในโครงการมีการออกแบบตาม มาตรการที่ได้ว่าไว้ตั้งแต่เริ่มดำเนินการ</p> <p>- โครงการได้ปฏิบัติตามมาตรการที่กำหนด และ มีเจ้าหน้าที่ของโครงการคอยดำเนินการ ตรวจสอบ ล้างทำความสะอาด และบำรุงรักษา อยู่ตลอดระยะเวลาที่เปิดดำเนินการ</p>	-	รูปภาพที่ 2.22 ถังเก็บน้ำสำรอง

ผลการดำเนินการตามมาตรการป้องกันและแก้ไขผลกระทบสิ่งแวดล้อมของโครงการ ดี คอนโด โค้ด ในระยะดำเนินการ แสดงดังตารางที่ 2.1
ตารางที่ 2.1 แบบรายงานผลการปฏิบัติตามมาตรการป้องกัน และแก้ไขผลกระทบสิ่งแวดล้อมของ โครงการ ดี คอนโด โค้ด

มาตรการป้องกันและแก้ไขผลกระทบสิ่งแวดล้อม	ผลการปฏิบัติตามมาตรการป้องกันและแก้ไขผลกระทบสิ่งแวดล้อม ช่วงดำเนินการ	ปัญหา อุปสรรค ที่ไม่สามารถปฏิบัติตามมาตรการและแนวทางแก้ไข	อ้างอิง
<p>4.4 สุขภาพ (ต่อ)</p> <p>4.4.1 ด้านกายภาพ</p> <p>- ผิวหนัง</p> <p>2.2 การแพร่กระจายของเชื้อโรคจากสระว่ายน้ำ</p> <p>(1) ใส่เชื้อโรคในสระว่ายน้ำ โดยใช้ระบบเกลือ (Salt Chlorinator)</p> <p>(2) ทำการเดินระบบกรองวันละ 1 ครั้ง ครั้งละ 2 ชั่วโมง ทั้งนี้ขึ้นอยู่กับความขุ่นของน้ำในสระว่ายน้ำ กรณีที่น้ำขุ่นได้ ดำเนินการเดินระบบทันทีจนกว่าน้ำในสระว่ายน้ำจะใส</p> <p>หลังจากนั้นดำเนินการเดินระบบวันละ 1 ครั้ง ครั้งละ 2 ชั่วโมง ในช่วงที่สระว่ายน้ำนำเปิดบริการ</p> <p>(3) ดำเนินการดูดตะกอน ล้างตะไคร่ และตกตะกอนสัปดาห์ละ 1 ครั้ง</p>	<p>ผลการใช้โครงการใช้คลอรีนในระบบเกลือ (Salt Chlorinator) ในการฆ่าเชื้อโรคในสระว่ายน้ำ</p> <p>- ทางโครงการมีการเดินระบบกรองของสระว่ายน้ำในช่วงกลางวัน และปิดในช่วงกลางคืนตลอดระยะเวลาที่สระเปิดดำเนินการ</p> <p>- โครงการมีเจ้าหน้าที่คอยดำเนินการดูดตะกอน ล้างตะไคร่ และตกตะกอนทุกวัน ตลอดระยะเวลาที่สระเปิดดำเนินการ</p>	<p>-</p> <p>-</p> <p>-</p>	<p>รูปภาพที่ 2.28 pH & CL Indicator</p> <p>-</p> <p>รูปภาพที่ 2.41 การดูดตะกอนว่ายน้ำ</p>

ผลการดำเนินการตามมาตรการป้องกันและแก้ไขผลกระทบสิ่งแวดล้อมของโครงการ ดี คอนโด โค้ด ในระยะดำเนินการ แสดงดังตารางที่ 2.1
ตารางที่ 2.1 แบบรายงานผลการปฏิบัติตามมาตรการป้องกัน และแก้ไขผลกระทบสิ่งแวดล้อมของ โครงการ ดี คอนโด โค้ด

มาตรการป้องกันและแก้ไขผลกระทบสิ่งแวดล้อม	ผลการปฏิบัติตามมาตรการป้องกันและแก้ไขผลกระทบสิ่งแวดล้อม ขว่งดำเนินการ	ปัญหา อุปสรรค ที่ไม่สามารถปฏิบัติตามมาตรการและแนวทางแก้ไข	อ้างอิง
<p>4.4 สุขภาพ (ต่อ)</p> <p>4.4.1 ด้านกายภาพ</p> <p>- ผิวหนัง</p> <p>2.2 การแพร่กระจายของเชื้อโรคจากสระว่ายน้ำ</p> <p>(4) จัดให้มีพนักงานทำความสะอาดคอยดูแลทำความสะอาด ไม่ให้น้ำจากบริเวณทางเดินไหลลงสู่สระว่ายน้ำ เนื่องจากทำให้น้ำในสระสกปรกเกิดการปนเปื้อน โดยต้องทำความสะอาดบริเวณสระว่ายน้ำทุกวัน หลังจากปิดใช้สระว่ายน้ำแล้ว</p> <p>(5) จัดให้มีป้ายแสดงกฎข้อปฏิบัติสำหรับผู้ใช้สระว่ายน้ำ โดยมีข้อความอย่างน้อย ดังนี้</p> <ul style="list-style-type: none"> - ต้องสวมชุดว่ายน้ำที่สะอาดในการลงใช้สระว่ายน้ำ - จำนวนสูงสุดผู้ใช้สระว่ายน้ำ - ต้องชำระล้างร่างกายก่อนลงใช้สระว่ายน้ำทุกครั้ง และห้ามทำสระว่ายน้ำสกปรก - ผู้เป็นโรคตาแดง ผื่นผิวหนัง หวัด หูเป็นน้ำหนวก หรือโรคติดต่ออื่นๆ ห้ามใช้สระว่ายน้ำ 	<p>- โครงการมีพนักงานทำความสะอาด คอยดูแลทำความสะอาด และดูแลไม่ให้มีน้ำขังตลอดระยะเวลาที่เปิดดำเนินการ</p> <p>- พบโครงการมีการติดตั้งป้ายแสดงกฎข้อปฏิบัติในการใช้บริการสระว่ายน้ำ โดยติดตั้งไว้บริเวณสระว่ายน้ำที่สามารถมองเห็นได้ชัดเจน</p>	<p>-</p> <p>-</p>	<p>-</p> <p>รูปภาพที่ 2.36 กฎระเบียบการใช้สระว่ายน้ำ</p>

ผลการดำเนินการตามมาตรการป้องกันและแก้ไขผลกระทบสิ่งแวดล้อมของโครงการ ดี คอนโด โคได้ ในระยะดำเนินการ แสดงดังตารางที่ 2.1
ตารางที่ 2.1 แบบรายงานผลการปฏิบัติตามมาตรการป้องกัน และแก้ไขผลกระทบสิ่งแวดล้อมของ โครงการ ดี คอนโด โคได้

มาตรการป้องกันและแก้ไขผลกระทบสิ่งแวดล้อม	ผลการปฏิบัติตามมาตรการป้องกันและแก้ไขผลกระทบสิ่งแวดล้อม ช่วงดำเนินการ ดี คอนโด โคได้	ปัญหา อุปสรรค ที่ไม่สามารถปฏิบัติตามมาตรการและแนวทางแก้ไข	อ้างอิง
<p>4.4 สุขภาพ (ต่อ)</p> <p>4.4.1 ด้านกายภาพ</p> <p>- ผิวหนัง</p> <p>(6) จัดให้มีผู้มีความรู้ความสามารถดูแลปรับปรุงคุณภาพน้ำในสระว่ายน้ำให้อยู่ในเกณฑ์มาตรฐาน</p>	<p>- ทางโครงการมีช่างที่มีความรู้ความสามารถคอยดูแลคุณภาพน้ำในสระว่ายน้ำให้อยู่ในเกณฑ์มาตรฐานตลอดระยะเวลาที่เปิดดำเนินการ</p>	-	รูปภาพที่ 2.36 กฎระเบียบการใช้สระว่ายน้ำ
<p>2.3 การแพร่กระจายของเชื้อโรคจากระบบระบายน้ำ</p> <p>(1) จัดให้มีบ่อหมักน้ำ และระบบท่อระบายน้ำเพื่อรองรับน้ำเสจากภายในโครงการ เพื่อมิให้ท่วมขังภายในพื้นที่โครงการ</p>	<p>- พบโครงการมีบ่อสำหรับหมักน้ำภายในโครงการ ซึ่งสามารถรองรับน้ำเสจากในพื้นที่โครงการได้อย่างเพียงพอ และน้ำฝนจะระบายออกสู่ภายนอกโครงการ</p>	-	รูปภาพที่ 2.23 บ่อหมักน้ำ

ผลการดำเนินการตามมาตรการป้องกันและแก้ไขผลกระทบสิ่งแวดล้อมของโครงการ ดี คอนโด โคโค ในระยะดำเนินการ แสดงดังตารางที่ 2.1
ตารางที่ 2.1 แบบรายงานผลการปฏิบัติตามมาตรการป้องกัน และแก้ไขผลกระทบสิ่งแวดล้อมของ โครงการ ดี คอนโด โคโค

มาตรการป้องกันและแก้ไขผลกระทบสิ่งแวดล้อม	ผลการปฏิบัติตามมาตรการป้องกันและแก้ไขผลกระทบสิ่งแวดล้อม ช่วงดำเนินการ	ปัญหา อุปสรรค ที่ไม่สามารถปฏิบัติตามมาตรการและแนวทางแก้ไข	อ้างอิง
<p>4.4 สุขภาพ (ต่อ)</p> <p>4.4.1 ด้านกายภาพ</p> <p>- โรคที่มีสัตว์เป็นพาหะนำโรค</p> <p>(1) จัดให้มีการทำลายแหล่งเพาะพันธุ์สัตว์พาหะนำโรค เช่น การกำจัดยุงลาย เป็นต้น ภายในพื้นที่โครงการ</p> <p>(2) ทำความสะอาดท่อน้ำทิ้งไม่ให้มีเศษอาหารคั่งหรืออุดตัน</p> <p>(3) ใช้ตะแกรงครอบตามรูท่อระบายน้ำ น้ำทิ้งทั้งภายในและภายนอกอาคาร</p> <p>(4) ประสานกับเทศบาลตำบลวัดประดู่ให้มากำจัดสัตว์ที่เป็นพาหะนำโรคให้กับโครงการ เช่น ฉีดพ่นยากำจัดยุง เป็นต้น</p>	<p>ผลการปฏิบัติตามมาตรการป้องกันและแก้ไขผลกระทบสิ่งแวดล้อม ช่วงดำเนินการ</p> <p>- โครงการมีเจ้าหน้าที่คอยทำลายแหล่งเพาะพันธุ์พาหะนำโรคอยู่ทุกเดือนตลอดระยะเวลาที่เปิดดำเนินการ</p> <p>- โครงการมีเจ้าหน้าที่คอยทำความสะอาดท่อน้ำทิ้งไม่ให้อุดตัน</p> <p>- ทางโครงการมีตะแกรงครอบตามรูท่อระบายน้ำทั้งภายในและภายนอกอาคาร และมีเจ้าหน้าที่คอยตรวจสอบการอุดตันของตะแกรง</p> <p>- โครงการมีการประสานกับหน่วยภายนอกให้มาฉีดพ่นยากำจัดยุงลายและแมลงภายในโครงการโดยดำเนินการเดือนละ 1 ครั้ง</p>	<p>-</p> <p>-</p> <p>-</p> <p>-</p> <p>-</p>	<p>-</p> <p>-</p> <p>-</p> <p>-</p> <p>-</p>

รายงานผลการปฏิบัติตามมาตรการป้องกันและแก้ไขผลกระทบสิ่งแวดล้อมและมาตรการติดตามตรวจสอบคุณภาพสิ่งแวดล้อม

โครงการ ดี คอนโด โคโค

ระยะดำเนินการ ระหว่างเดือน กรกฎาคม - ธันวาคม 2566

ผลการดำเนินการตามมาตรการป้องกันและแก้ไขผลกระทบสิ่งแวดล้อมของโครงการ ดี คอนโด โคโค ในระยะดำเนินการ แสดงดังตารางที่ 2.1

ตารางที่ 2.1 แบบรายงานผลการปฏิบัติตามมาตรการป้องกัน และแก้ไขผลกระทบสิ่งแวดล้อมของ โครงการ ดี คอนโด โคโค

มาตรการป้องกันและแก้ไขผลกระทบสิ่งแวดล้อม	ผลการปฏิบัติตามมาตรการป้องกันและแก้ไขผลกระทบสิ่งแวดล้อม ช่วงดำเนินการ	ปัญหา อุปสรรค ที่ไม่สามารถปฏิบัติตามมาตรการและแนวทางแก้ไข	อ้างอิง
<p>4.4 สุขภาพ (ต่อ)</p> <p>4.4.1 ด้านกายภาพ</p> <p>- โรคที่มีสัตว์เป็นพาหะนำโรค</p> <p>(5) จัดให้มีถังมูลฝอยที่มีฝาปิดไว้ ตั้งไว้ที่จุดตั้งถังมูลฝอยจุดต่าง ๆ ภายในอาคาร พร้อมทั้งจัดให้มีพนักงานทำความสะอาดถังมูลฝอยไปยังห้องพักมูลฝอยรวมของโครงการ และมีการทำความสะอาดห้องพักมูลฝอย ด้วยน้ำยาฆ่าเชื้อโรคทุกครั้ง ที่มีการเก็บขนมูลฝอย</p> <p>(6) ห้องพักมูลฝอยต้องปิดมิดชิด เปิดเฉพาะช่วงที่มีการเก็บขนมูลฝอยเท่านั้น เพื่อป้องกันการเกิดแหล่งเพาะพันธุ์พาหะนำโรค เช่น หนู แมลงวัน แมลงสาบ เป็นต้น</p> <p>(7) ทำความสะอาดห้องพักมูลฝอย ด้วยน้ำยาฆ่าเชื้อโรคทุกครั้ง</p> <p>(8) จัดให้มีพนักงานคอยดูแลรักษาความสะอาดบริเวณทางเดินภายในอาคาร ห้องมูลฝอยประจำชั้น และห้องพักมูลฝอยรวมอย่างสม่ำเสมอ</p> <p>(9) ติดตามประสานงานการจัดเก็บมูลฝอยของเทศบาลนครภูเก็ตให้มาเก็บขนมูลฝอยจากโครงการอย่างสม่ำเสมอ เพื่อให้ไม่มีมูลฝอยตกค้าง</p>	<p>- โครงการมีถังมูลฝอยที่มีฝาปิดมิดชิดตั้งไว้ที่จุดตั้งถังมูลฝอยจุดต่าง ๆ ภายในอาคาร พร้อมทั้งจัดให้มีพนักงานทำความสะอาดถังมูลฝอยไปยังห้องพักมูลฝอยรวมของโครงการ และมีการทำความสะอาดห้องพักมูลฝอย ด้วยน้ำยาฆ่าเชื้อโรคทุกครั้ง ที่มีการเก็บขนมูลฝอย</p> <p>- โครงการมีแม่บ้านคอยดูแลรักษาความสะอาดบริเวณทางเดินภายในห้องพักมูลฝอยรวมอย่างสม่ำเสมอ</p> <p>- โครงการคอยประสานงานการจัดเก็บมูลฝอยของเทศบาลนครสุราษฎร์ธานีให้มาเก็บขนมูลฝอยจากโครงการอย่างสม่ำเสมอ ตลอดจนระยะเวลาที่เปิดดำเนินการ</p>	<p>-</p> <p>-</p> <p>-</p>	<p>รูปภาพที่ 2.32 ถังขยะภายในโครงการ</p> <p>รูปภาพที่ 2.30 ห้องพักขยะรวม</p> <p>รูปภาพที่ 2.33 การทำความสะอาดถังขยะและห้องพักขยะรวม</p> <p>รูปภาพที่ 2.21 การล้างทำความสะอาดพื้นที่ส่วนกลาง</p> <p>เอกสารแนบที่ 6 ใบเสร็จมูลฝอย</p>

ผลการดำเนินการตามมาตรการป้องกันและแก้ไขผลกระทบสิ่งแวดล้อมของโครงการ ดี คอนโด โคโค ในระยะดำเนินการ แสดงดังตารางที่ 2.1
ตารางที่ 2.1 แบบรายงานผลการปฏิบัติตามมาตรการป้องกัน และแก้ไขผลกระทบสิ่งแวดล้อมของ โครงการ ดี คอนโด โคโค

มาตรการป้องกันและแก้ไขผลกระทบสิ่งแวดล้อม	ผลการปฏิบัติตามมาตรการป้องกันและแก้ไขผลกระทบสิ่งแวดล้อม ช่วงดำเนินการ	ปัญหา อุปสรรค ที่ไม่สามารถปฏิบัติตามมาตรการและแนวทางแก้ไข	อ้างอิง
<p>4.4 สุขภาพ (ต่อ)</p> <p>4.4.1 ด้านกายภาพ</p> <p>- อับดีเหตุ</p> <p>การจราจร</p> <p>(1) จัดให้มีพนักงานรักษาความปลอดภัย คอยอำนวยความสะดวกในการเดินทางภายในโครงการ และบริเวณทางเข้า-ออกโครงการ เพื่อให้เกิดความปลอดภัยในการเดินทาง</p> <p>(2) จัดทำเครื่องหมายจราจรบนพื้นทางแบ่งช่องจราจรการเดินรถ รวมทั้งป้ายต่างๆ ภายในโครงการให้ชัดเจน เพื่อให้ผู้ใช้รถใช้ถนนสามารถเดินรถได้อย่างปลอดภัย</p> <p>(3) จัดทำสัญญาณชะลอความเร็ว เพื่อควบคุมการใช้ความเร็วที่ไม่เหมาะสม ซึ่งอาจก่อให้เกิดอันตรายได้</p> <p>(4) ติดตั้งไฟฟ้าส่องสว่างบริเวณทางเข้า-ออกโครงการให้สามารถมองเห็นรถที่เข้า-ออกโครงการได้อย่างชัดเจน</p>	<p>- พบโครงการมีเจ้าหน้าที่รักษาความปลอดภัย บริเวณทางเข้า-ออกโครงการ คอยอำนวยความสะดวกในการเดินทาง</p> <p>- พบโครงการจัดทำเครื่องหมายจราจรบนพื้นทางแบ่งช่องจราจรการเดินรถ รวมทั้งป้ายต่างๆ ภายในโครงการ เพื่อให้ผู้ใช้รถใช้รถให้เกิดความสับสน ทำให้สามารถเดินรถได้อย่างปลอดภัย</p> <p>- โครงการได้ทำสัญญาณชะลอความเร็ว เพื่อควบคุมการใช้ความเร็วที่ไม่เหมาะสมภายในโครงการ</p> <p>- โครงการมีการติดตั้งไฟฟ้าส่องสว่างบริเวณทางเข้า-ออก เพื่อให้ผู้พักอาศัยภายในโครงการมองเห็นได้ชัดเจนและปลอดภัยในการเดินภายในโครงการตลอดระยะเวลาที่เปิดดำเนินการ</p>	<p>-</p> <p>-</p> <p>-</p> <p>-</p>	<p>รูปภาพที่ 2.6 เจ้าหน้าที่รักษาความปลอดภัย</p> <p>รูปภาพที่ 2.14 ป้ายและสัญลักษณ์จราจร</p> <p>รูปภาพที่ 2.10 สัญญาณ</p> <p>รูปภาพที่ 2.12 ไฟฟ้าส่องสว่างบริเวณทางเข้า-ออก</p>

ผลการดำเนินการตามมาตรการป้องกันและแก้ไขผลกระทบสิ่งแวดล้อมของโครงการ ดี คอนโด โค้ด ในระยะดำเนินการ แสดงดังตารางที่ 2.1 ตารางที่ 2.1 แบบรายงานผลการปฏิบัติตามมาตรการป้องกัน และแก้ไขผลกระทบสิ่งแวดล้อมของ โครงการ ดี คอนโด โค้ด

มาตรการป้องกันและแก้ไขผลกระทบสิ่งแวดล้อม	ผลการปฏิบัติตามมาตรการป้องกันและแก้ไขผลกระทบสิ่งแวดล้อม ช่วงดำเนินการ	ปัญหา อุปสรรค ที่ไม่สามารถปฏิบัติตามมาตรการและแนวทางแก้ไข	อ้างอิง
<p>4.4 สุขภาพ (ต่อ)</p> <p>การพดัดตกหล่น</p> <p>(1) จัดให้มีพนักงานคอยดูแลความปลอดภัยและความเป็นระเบียบเรียบร้อย บริเวณทางเดินภายในอาคารและบันไดแต่ละแห่ง ไม่ให้พื้นทางเดินเปียกน้ำหรือมีการวางสิ่งของ กีดขวาง อันจะก่อให้เกิดอุบัติเหตุตลอดระยะเวลาที่เปิดดำเนินการ</p> <p>อุปบัติเหตุจากการตกจากที่สูง</p> <p>(1) จัดให้มีราวกันตก ความสูง 0.9 เมตร บริเวณระเบียงสำหรับแต่ละห้องพัก</p> <p>อุปบัติเหตุจากการเกิดเพลิงไหม้</p> <p>(1) ติดตั้งไฟฟ้าส่องสว่างเพื่อให้เห็นมองเห็นช่องทางเดินได้ และจัดให้มีป้ายทางหนีไฟที่มองเห็นชัดเจน ตัวอักษรสูง 15 เซนติเมตร รวมทั้งติดตามตรวสอบระบบเป็นประจำทุก 3 เดือน</p> <p>(2) จัดให้มีการตรวจสอบระบบป้องกันและเตือนอัคคีภัยให้สามารถใช้งานได้อยู่เสมอ หากพบว่ามีการเสียหายหรือใช้การไม่ได้ ให้รีบดำเนินการแก้ไขทันที</p>	<p>ผลการปฏิบัติตามมาตรการป้องกันและแก้ไขผลกระทบสิ่งแวดล้อม ช่วงดำเนินการ</p> <p>- โครงการมีเมื่บ้านคอยทำความสะอาดและความเป็นระเบียบเรียบร้อย บริเวณทางเดินภายในอาคารและบันไดแต่ละแห่งไม่ให้พื้นทางเดินเปียกน้ำหรือมีการวางสิ่งของ กีดขวาง อันจะก่อให้เกิดอุบัติเหตุตลอดระยะเวลาที่เปิดดำเนินการ</p> <p>- โครงการได้มีการติดตั้งไฟฟ้าส่องสว่างบริเวณทางเดินและป้ายทางหนีไฟที่มองเห็นได้ชัดเจน รวมถึงคอยมีช่างตรวจสอบระบบเป็นประจำ ตลอดระยะเวลาที่เปิดดำเนินการ</p> <p>- โครงการมีช่างคอยตรวจสอบระบบป้องกันและเตือนอัคคีภัยให้สามารถใช้งานได้อยู่เสมอ หากพบว่ามีการเสียหายหรือใช้การไม่ได้ จะมีการดำเนินการแก้ไขทันที ตลอดระยะเวลาที่เปิดดำเนินการ</p>	<p>-</p> <p>-</p> <p>-</p> <p>-</p>	<p>รูปภาพที่ 2.21 การล้างทำความสะอาดพื้นที่ส่วนกลาง</p> <p>รูปภาพที่ 2.5 ระเบียบอาคาร</p> <p>รูปภาพที่ 2.19 ไฟฟ้าส่องสว่างภายในโครงการ</p> <p>รูปภาพที่ 2.48 การตรวจสอบอุปกรณ์ป้องกันและเตือนอัคคีภัย เอกสารแนบที่ 5 รายงานบันทึกการตรวจสอบระบบป้องกันและแจ้งเตือนอัคคีภัย</p>

รายงานผลการปฏิบัติตามมาตรการป้องกันและแก้ไขผลกระทบสิ่งแวดล้อมและมาตรการติดตามตรวจสอบคุณภาพสิ่งแวดล้อม

โครงการ ดี คอนโด โคโค

ระยะดำเนินการ ระหว่างเดือน กรกฎาคม - ธันวาคม 2566

ผลการดำเนินการตามมาตรการป้องกันและแก้ไขผลกระทบสิ่งแวดล้อมของโครงการ ดี คอนโด โคโค ในระยะดำเนินการ แสดงดังตารางที่ 2.1 ตารางที่ 2.1 แบบรายงานผลการปฏิบัติตามมาตรการป้องกัน และแก้ไขผลกระทบสิ่งแวดล้อมของ โครงการ ดี คอนโด โคโค

มาตรการป้องกันและแก้ไขผลกระทบสิ่งแวดล้อม	ผลการปฏิบัติตามมาตรการป้องกันและแก้ไขผลกระทบสิ่งแวดล้อม ช่วงดำเนินการ	ปัญหา อุปสรรค ที่ไม่สามารถปฏิบัติตามมาตรการและแนวทางแก้ไข	อ้างอิง
<p>4.4 สุขภาพ (ต่อ)</p> <p>4.4.1 ด้านกายภาพ</p> <p>- อุบัติเหตุ</p> <p>อุบัติเหตุจากการเกิดเพลิงไหม้</p> <p>(3) จัดอบรมและซ้อมการอพยพคนกรณีเพลิงไหม้อย่างน้อยปีละ 1 ครั้ง โดยติดต่อประสานงานกับฝ่ายงานป้องกันและบรรเทาสาธารณภัยเทศบาลตำบลวัดประดู่ ให้มาจัดอบรมและซักซ้อมแผน</p> <p>(4) จัดเตรียมหน่วยพยาบาลและรถพยาบาลไว้เพื่อช่วยเหลือเบื้องต้นแก่ผู้ประสบภัย และนำผู้ที่ได้รับบาดเจ็บส่งโรงพยาบาลต่อไป</p>	<p>- โครงการจัดให้มีการซักซ้อมการอพยพหนีไฟเป็นประจำอย่างน้อยปีละ 1 ครั้ง โดยในรอบเดือนกรกฎาคม – ธันวาคม 2566 ทางโครงการได้ดำเนินการซ้อมหนีไฟ เมื่อวันที่ 12 พฤศจิกายน 2566</p> <p>- โครงการมีเจ้าหน้าที่ดับเพลิงคอยประสานกับหน่วยพยาบาลและรถพยาบาลไว้เพื่อช่วยเหลือเบื้องต้นแก่ผู้ประสบภัยในกรณีที่เกิดเหตุเพลิงไหม้</p>	-	<p>รูปภาพที่ 2.47 การซ้อมอพยพหนีไฟ</p>

ผลการดำเนินการตามมาตรการป้องกันและแก้ไขผลกระทบสิ่งแวดล้อมของโครงการ ดี คอนโด โค้ด ในระยะดำเนินการ แสดงดังตารางที่ 2.1
ตารางที่ 2.1 แบบรายงานผลการปฏิบัติตามมาตรการป้องกัน และแก้ไขผลกระทบสิ่งแวดล้อมของ โครงการ ดี คอนโด โค้ด

มาตรการป้องกันและแก้ไขผลกระทบสิ่งแวดล้อม	ผลการปฏิบัติตามมาตรการป้องกันและแก้ไขผลกระทบสิ่งแวดล้อม ช่วงดำเนินการ	ปัญหา อุปสรรค ที่ไม่สามารถปฏิบัติตามมาตรการและแนวทางแก้ไข	อ้างอิง
<p>4.4 สุขภาพ (ต่อ)</p> <p>4.4.1 ด้านกายภาพ</p> <p>- อุบัติเหตุ</p> <p>อุบัติเหตุจากการใช้สระว่ายน้ำ</p> <p>(1) โครงสร้างของสระว่ายน้ำไม่เป็นคอนกรีตเสริมเหล็ก มีความมั่นคง แข็งแรง น้ำซึมได้ ผนังเรียบอยู่ในสภาพดี และทำความสะอาดง่าย</p> <p>(2) จัดให้มีรั้วระบายนํ้า มีฝาปิดรอบสระว่ายน้ำ ความกว้าง 30-40 เซนติเมตร ไม่เป็นสนิม แข็งแรง ทำความสะอาดง่าย อยู่ในสภาพดี และไม่มีนํ้าล้นออกจากราง</p> <p>(3) จัดให้มีอุปกรณ์เครื่องมือสำหรับใช้ทำความสะอาดสระว่ายน้ำ ได้แก่ เครื่องดูดตะกอน แปรงขัดสระชนิดลาตของเหลือและพลาสติก รวมทั้งตะแกรงช้อนวัชพืชน้ำและขยะ</p>	<p>- ทางโครงการได้ออกแบบโครงสร้างของสระว่ายน้ำได้ตามมาตรการ และสภาพของสระว่ายน้ำในปัจจุบันอยู่ในสภาพดี</p> <p>- พบสระว่ายน้ำของโครงการมีรั้วระบายนํ้าล้น มีฝาปิดรอบสระว่ายน้ำ น้ำ แข็งแรงไม่เป็นสนิมและสภาพของรั้วระบายนํ้าล้นในปัจจุบันอยู่ในสภาพดี</p> <p>- ทางโครงการมีอุปกรณ์เครื่องมือสำหรับใช้ทำความสะอาด เช่นเครื่องดูดตะกอน แปรงขัดสระ และมีพนักงานทำความสะอาดสระว่ายน้ำนำตลอดระยะเวลาดำเนินการ</p>	<p>-</p> <p>-</p> <p>-</p>	<p>รูปภาพที่ 2.34 สระว่ายน้ำของโครงการ</p> <p>รูปภาพที่ 2.37 รั้วระบายนํ้าล้น</p> <p>-</p>

ผลการดำเนินการตามมาตรการป้องกันและแก้ไขผลกระทบสิ่งแวดล้อมของโครงการ ดี คอนโด โคโค ในระยะดำเนินการ แสดงดังตารางที่ 2.1
ตารางที่ 2.1 แบบรายงานผลการปฏิบัติตามมาตรการป้องกัน และแก้ไขผลกระทบสิ่งแวดล้อมของ โครงการ ดี คอนโด โคโค

มาตรการป้องกันและแก้ไขผลกระทบสิ่งแวดล้อม	ผลการปฏิบัติตามมาตรการป้องกันและแก้ไขผลกระทบสิ่งแวดล้อม ช่วงดำเนินการ	ปัญหา อุปสรรค ที่ไม่สามารถปฏิบัติตามมาตรการและแนวทางแก้ไข	อ้างอิง
<p>4.4 สุขภาพ (ต่อ)</p> <p>4.4.1 ด้านกายภาพ</p> <p>- อุบัติเหตุ</p> <p>อุบัติเหตุจากการใช้สระว่ายน้ำ</p> <p>(4) จัดให้มีที่ว่างสำหรับใช้เป็นทางเดินรอบสระว่ายน้ำ มีความกว้างไม่น้อยกว่า 1.20 เมตร ไม่มีน้ำขัง และทำความสะอาดง่าย</p> <p>(5) จัดให้มีป้ายบอกระดับความลึกหรือเลขบอกระดับความลึกที่สามารถมองเห็นได้ชัดเจน โดยมีตัวเลขแสดงความเป็นระยะ ๆ อย่างน้อย 3 ระยะ</p> <p>(6) จัดให้มีแสงสว่างเพียงพอทั่วบริเวณสระว่ายน้ำ เพื่อให้มองเห็นได้ชัดเจน ในกรณีที่มีการเปิดใช้สระในเวลากลางคืน</p>	<p>ผลกระทบสิ่งแวดล้อม ช่วงดำเนินการ</p> <p>- สระว่ายน้ำของโครงการมีที่ว่างสำหรับใช้เป็นทางเดินรอบสระน้ำ ไม่มีน้ำขัง</p> <p>- พบบริเวณสระว่ายน้ำของโครงการมีป้ายบอกระดับความลึกที่สามารถมองเห็นได้ชัดเจน</p> <p>- ทางโครงการมีการติดตั้งไฟฟ้าส่องสว่างบริเวณสระว่ายน้ำของโครงการ เพื่อความปลอดภัยของผู้ใช้งานสระว่ายน้ำ</p>	<p>-</p> <p>-</p> <p>-</p>	<p>รูปภาพที่ 2.35 ทางเดินรอบสระว่ายน้ำ</p> <p>รูปภาพที่ 2.38 ป้ายบอกความลึก</p> <p>รูปภาพที่ 2.40 ไฟฟ้าส่องสว่างบริเวณสระว่ายน้ำ</p>

ผลการดำเนินการตามมาตรการป้องกันและแก้ไขผลกระทบสิ่งแวดล้อมของโครงการ ดี คอนโด โค้ด ในระยะดำเนินการ แสดงดังตารางที่ 2.1 ตารางที่ 2.1 แบบรายงานผลการปฏิบัติตามมาตรการป้องกัน และแก้ไขผลกระทบสิ่งแวดล้อมของ โครงการ ดี คอนโด โค้ด

มาตรการป้องกันและแก้ไขผลกระทบสิ่งแวดล้อม	ผลการปฏิบัติตามมาตรการป้องกันและแก้ไขผลกระทบสิ่งแวดล้อม ช่วงดำเนินการ ดี คอนโด โค้ด	ปัญหา อุปสรรค ที่ไม่สามารถปฏิบัติตามมาตรการและแนวทางแก้ไข	อ้างอิง
<p>4.4 สุขภาพ (ต่อ)</p> <p>4.4.1 ด้านกายภาพ</p> <p>- อุบัติเหตุ</p> <p>อุบัติเหตุจากการใช้สระว่ายน้ำ</p> <p>(7) พื้นสระว่ายน้ำทำด้วยวัสดุแข็งแรง เรียบ ไม่แตกกร้าว ทำความสะอาดง่าย ไม่ลื่น อยู่ในสภาพดี</p> <p>(8) จัดให้มีการรักษาความสะอาดบริเวณโดยรอบสระว่ายน้ำอย่างสม่ำเสมอ</p> <p>(9) ดูแลให้มีสัตว์ทุกชนิดเข้าไปบริเวณสระว่ายน้ำ</p> <p>(10) จัดให้มีการทำความสะอาดไม่ให้ขอบสระ และทางเดินขอบสระเปียก ลื่น ตลอดระยะเวลาที่เปิดใช้บริเวณสระว่ายน้ำ</p>	<p>ผลการปฏิบัติตามมาตรการป้องกันและแก้ไขผลกระทบสิ่งแวดล้อม ช่วงดำเนินการ</p> <p>- ทางโครงการได้ออกแบบโครงสร้างของสระว่ายน้ำไว้ตามมาตรฐานการ และสภาพของสระว่ายน้ำในปัจจุบันอยู่ในสภาพดี</p> <p>- โครงการมีเจ้าหน้าที่คอยดูแลความสะอาดบริเวณโดยรอบสระว่ายน้ำตลอดระยะเวลาที่เปิดดำเนินการ</p> <p>- ทางโครงการไม่อนุญาตให้ผู้พักอาศัยนำสัตว์เลี้ยงมาเลี้ยงภายในโครงการ</p> <p>- โครงการมีเจ้าหน้าที่รับผิดชอบในการทำความสะอาด บริเวณขอบสระ ไม่ให้เปียก ลื่น มีน้ำขัง ทุกวัน</p>	<p>-</p> <p>-</p> <p>-</p> <p>-</p>	<p>รูปภาพที่ 2.34 สระว่ายน้ำของโครงการ</p> <p>-</p> <p>รูปภาพที่ 2.36 กวาระเบียบการใช้สระว่ายน้ำ</p> <p>-</p>

ผลการดำเนินการตามมาตรการป้องกันและแก้ไขผลกระทบสิ่งแวดล้อมของโครงการ ดี คอนโด โคได้ ในระยะดำเนินการ แสดงดังตารางที่ 2.1
ตารางที่ 2.1 แบบรายงานผลการปฏิบัติตามมาตรการป้องกัน และแก้ไขผลกระทบสิ่งแวดล้อมของ โครงการ ดี คอนโด โคได้

มาตรการป้องกันและแก้ไขผลกระทบสิ่งแวดล้อม	ผลการปฏิบัติตามมาตรการป้องกันและแก้ไขผลกระทบสิ่งแวดล้อม ช่วงดำเนินการ	ปัญหา อุปสรรค ที่ไม่สามารถปฏิบัติตามมาตรการและแนวทางแก้ไข	อ้างอิง
<p>4.4 สุขภาพ (ต่อ)</p> <p>4.4.1 ด้านกายภาพ</p> <p>- อุบัติเหตุ</p> <p>อุบัติเหตุจากการใช้สรวายน้ำ</p> <p>(11) จัดให้มีอุปกรณ์ประจ้สรวายน้ำ ซึ่งอยู่ในตำแหน่งที่เห็นชัดเจนและนำมาใช้ได้ทันที โดยอุปกรณ์ที่จัดให้มี ได้แก่</p> <ul style="list-style-type: none"> - ไม่ช่วยชีวิต ยาวไม่น้อยกว่า 3.5 เมตร น้ำหนักเบา อย่างน้อย 1 อัน - ห่วงชีพ ขนาดเส้นผ่านศูนย์กลางภายในไม่น้อยกว่า 15 นิ้ว ผู้ก้กับเชือกยาวไม่น้อยกว่า 15 เมตร (ไม่น้อยกว่า 15 เมตร ซึ่งเป็นความยาวของสระ) - โฟมช่วยชีวิตอย่างน้อย 2 อัน - เครื่องช่วยหายใจสำหรับเด็กและผู้ใหญ่น้อยอย่างละ 1 เครื่อง 	<p>- พบโครงการมีอุปกรณ์ช่วยชีวิต เช่น ห่วงชีพ ติดตั้งไว้บริเวณข้างสรวายน้ำซึ่งสามารถมองเห็นได้ชัดเจน และมีสภาพที่สมบูรณ์แข็งแรง พร้อมใช้งาน</p>	-	<p>รูปภาพที่ 2.39 ห่วงยางชีพ</p>

ผลการดำเนินการตามมาตรการป้องกันและแก้ไขผลกระทบสิ่งแวดล้อมของโครงการ ดี คอนโด โค้ด ในระยะดำเนินการ แสดงดังตารางที่ 2.1 ตารางที่ 2.1 แบบรายงานผลการปฏิบัติตามมาตรการป้องกัน และแก้ไขผลกระทบสิ่งแวดล้อมของ โครงการ ดี คอนโด โค้ด

มาตรการป้องกันและแก้ไขผลกระทบสิ่งแวดล้อม	ผลการปฏิบัติตามมาตรการป้องกันและแก้ไขผลกระทบสิ่งแวดล้อม ช่วงดำเนินการ	ปัญหา อุปสรรค ที่ไม่สามารถปฏิบัติตามมาตรการและแนวทางแก้ไข	อ้างอิง
<p>4.4 สุขภาพ (ต่อ)</p> <p>4.4.1 ด้านกายภาพ</p> <p>- อุบัติเหตุ</p> <p>อุบัติเหตุจากการใช้สรวายน้ำ</p> <p>(12) จัดให้มีเจ้าหน้าที่ประจำสรวายน้ำ เพื่อควบคุม ดูแล และให้ความช่วยเหลือในกรณีเกิดเหตุฉุกเฉิน</p>	<p>ผลกระทบสิ่งแวดล้อม ช่วงดำเนินการ</p> <p>- ทางโครงการมีอุปกรณ์ช่วยชีวิตวางไว้บริเวณสรวายน้ำแต่ไม่มีเจ้าหน้าที่ที่ความปลอดภัยประจำสรวายน้ำ (Life guard)</p>	-	รูปภาพที่ 2.39 ห่วงยางชูชีพ
<p>- โรคติดต่อ</p> <p>(1) จัดให้มีระบบบำบัดน้ำเสียชนิดเติมอากาศแบบตะกอนเร่ง (Activated Sludge) จำนวน 1 ชุด ออกแบบให้รองรับน้ำเสียได้ 180 ลูกบาศก์เมตร/วัน ซึ่งสามารถรองรับน้ำเสียจากโครงการได้อย่างเพียงพอ มีประสิทธิภาพร้อยละ 92.3 คิดค่าความสกปรกเฉลี่ย (BOD) ของน้ำเสียที่เข้าระบบบำบัดน้ำเสีย 260 มิลลิกรัม/ลิตรและมีค่า BOD ในน้ำทิ้งไม่เกิน 20 มิลลิกรัม/ลิตร</p>	<p>- ทางโครงการมีการติดตั้งระบบบำบัดน้ำเสียตามมาตรการ เพื่อใช้บำบัดน้ำเสียจากทุกกิจกรรมของโครงการ</p>	-	รูปภาพที่ 2.26 ระบบบำบัดน้ำเสีย

ผลการดำเนินการตามมาตรการป้องกันและแก้ไขผลกระทบสิ่งแวดล้อมของโครงการ ดี คอนโด โค้ด ในระยะดำเนินการ แสดงดังตารางที่ 2.1
ตารางที่ 2.1 แบบรายงานผลการปฏิบัติตามมาตรการป้องกัน และแก้ไขผลกระทบสิ่งแวดล้อมของ โครงการ ดี คอนโด โค้ด

มาตรการป้องกันและแก้ไขผลกระทบสิ่งแวดล้อม	ผลการปฏิบัติตามมาตรการป้องกันและแก้ไขผลกระทบสิ่งแวดล้อม ช่วงดำเนินการ	ปัญหา อุปสรรค ที่ไม่สามารถปฏิบัติตามมาตรการและแนวทางแก้ไข	อ้างอิง
<p>4.4 สุขภาพ (ต่อ)</p> <p>4.4.1 ด้านกายภาพ</p> <p>- โรคติดต่อ</p> <p>(2) จัดให้มีเจ้าหน้าที่ที่มีความรู้ ความชำนาญ ดูแลรักษาและควบคุมระบบบำบัดน้ำเสียให้ทำงานได้อย่างต่อเนื่องและมีประสิทธิภาพ</p> <p>(3) นำน้ำทิ้งมาใช้ในการรดน้ำต้นไม้ โดยออกแบบระบบรดน้ำต้นไม้ให้เป็นระบบซึมดิน เพื่อป้องกันไม่ให้น้ำผู้ไปสัมผัสกับน้ำทิ้ง</p>	<p>- โครงการมีช่างที่มีความชำนาญ คอยตรวจสอบดูแลระบบบำบัดน้ำเสีย และติดตามประสิทธิภาพการทำงานของระบบบำบัดน้ำเสีย โดยได้จัดทำ ทส.1 ทส.2 ทุกเดือน ตลอดระยะเวลาที่เปิดดำเนินการ</p> <p>- น้ำทิ้งที่ผ่านการบำบัดคุณภาพน้ำให้ได้มาตรฐานแล้ว โครงการจะปล่อยลงสู่กลางสาธารณะ โดยไม่มีการนำมาใช้ประโยชน์</p>	-	<p>รูปภาพที่ 2.29 การตรวจสอบระบบบำบัดน้ำเสีย</p> <p>เอกสารแนบที่ 4 ผลการติดตามตรวจวัดคุณภาพสิ่งแวดล้อมและแบบบันทึก ทส.1 และทส.2</p>

ผลการดำเนินการตามมาตรการป้องกันและแก้ไขผลกระทบสิ่งแวดล้อมของโครงการ ดี คอนโด โค้ด ในระยะดำเนินการ แสดงดังตารางที่ 2.1 ตารางที่ 2.1 แบบรายงานผลการปฏิบัติตามมาตรการป้องกัน และแก้ไขผลกระทบสิ่งแวดล้อมของ โครงการ ดี คอนโด โค้ด

มาตรการป้องกันและแก้ไขผลกระทบสิ่งแวดล้อม	ผลการปฏิบัติตามมาตรการป้องกันและแก้ไขผลกระทบสิ่งแวดล้อม ช่วงดำเนินการ	ปัญหา อุปสรรค ที่ไม่สามารถปฏิบัติตามมาตรการและแนวทางแก้ไข	อ้างอิง
<p>4.4 สุขภาพ (ต่อ)</p> <p>4.4.2 ด้านสุขภาพจิต ได้แก่ ความเครียด ความวิตกกังวล ความหวาดกลัว เป็นต้น</p> <p>(1) โครงการต้องจัดทำข้อบังคับกำหนดหลักเกณฑ์เกี่ยวกับการพักอาศัยให้ผู้พักอาศัยปฏิบัติ โดยเน้นการไม่ก่อให้เกิดการรบกวนผู้พักอาศัยในโครงการและบริเวณข้างเคียง</p> <p>(2) จัดให้มีพื้นที่สีเขียวภายในโครงการ เพื่อเป็นที่พักผ่อนหย่อนใจ ทำให้เกิดความผ่อนคลาย</p> <p>(3) ดูแลสภาพพื้นที่สีเขียวของโครงการให้สวยงามและมีความสมบูรณ์อยู่ตลอดเวลา</p> <p>(4) ควบคุมดูแลการใช้ประโยชน์อาคารของผู้พักอาศัยและพนักงาน มิให้เกิดทัศนียภาพที่ไม่ต่อผู้พบเห็น</p>	<p>ผลการปฏิบัติตามมาตรการป้องกันและแก้ไขผลกระทบสิ่งแวดล้อม ช่วงดำเนินการ</p> <p>- โครงการได้จัดทำข้อบังคับกำหนดหลักเกณฑ์เกี่ยวกับการพักอาศัยโดยอาศัยโดยการแจกจ่ายให้ผู้พักอาศัยปฏิบัติตามอย่างเคร่งครัด</p> <p>- พบโครงการมีการจัดพื้นที่สีเขียวและมีการปลูกไม้ยืนต้นไว้โดยรอบพื้นที่โครงการตามที่ได้กำหนดไว้ในมาตรการ รวมทั้งมีสวนคอยดูแลและรักษาพื้นที่สีเขียวให้มีสภาพที่หน้าดูอยู่เสมอ ตลอดระยะเวลาที่เปิดดำเนินการ</p> <p>- โครงการมีเจ้าหน้าที่นิติบุคคล คอยควบคุมดูแลการใช้ประโยชน์อาคารของผู้พักอาศัยและพนักงาน ตลอดระยะเวลาที่เปิดดำเนินการ</p>	<p>-</p> <p>-</p> <p>-</p>	<p>อ้างอิง</p> <p>รูปภาพที่ 2.1 พื้นที่สีเขียวของโครงการ</p> <p>รูปภาพที่ 2.2 งานดูแลสวน</p> <p>รูปภาพที่ 1.3 การใช้พื้นที่อาคาร</p>

รายงานผลการปฏิบัติตามมาตรการป้องกันและแก้ไขผลกระทบสิ่งแวดล้อมและมาตรการติดตามตรวจสอบคุณภาพสิ่งแวดล้อม

โครงการ ดี คอนโด โคโค

ระยะดำเนินการ ระหว่างเดือน กรกฎาคม - ธันวาคม 2566

ผลการดำเนินการตามมาตรการป้องกันและแก้ไขผลกระทบสิ่งแวดล้อมของโครงการ ดี คอนโด โคโค ในระยะดำเนินการ แสดงดังตารางที่ 2.1 ตารางที่ 2.1 แบบบรรยายงานผลการปฏิบัติตามมาตรการป้องกัน และแก้ไขผลกระทบสิ่งแวดล้อมของ โครงการ ดี คอนโด โคโค

มาตรการป้องกันและแก้ไขผลกระทบสิ่งแวดล้อม	ผลการปฏิบัติตามมาตรการป้องกันและแก้ไขผลกระทบสิ่งแวดล้อม ช่วงดำเนินการ	ปัญหา อุปสรรค ที่ไม่สามารถปฏิบัติตามมาตรการและแนวทางแก้ไข	อ้างอิง
<p>4.5 ทัศนียภาพ</p> <p>(1) จัดให้มีพื้นที่สีเขียวภายในโครงการบริเวณชั้น 1 โดยมีขนาดพื้นที่รวม 1,124.4 ตารางเมตร คิดเป็นอัตราส่วนพื้นที่สีเขียวต่อคนในโครงการ 1.01 ตารางเมตร/คน โดยเป็นพื้นที่สีเขียวชั้น 809.5 ตารางเมตร คิดเป็นร้อยละ 56.2 ของพื้นที่ว่างตามกฎหมายควบคุมอาคาร</p> <p>(2) ดูแลสภาพพื้นที่สีเขียวของโครงการให้สวยงาม และมีความสมบูรณ์อยู่ตลอดเวลา</p> <p>(3) เลือกใช้สีของอาคารเป็นโทนสีอ่อนที่เย็นสบายตา ไม่ก่อให้เกิดผลกระทบด้านทัศนียภาพมากนัก</p> <p>(4) ควบคุมดูแลการใช้ประโยชน์อาคารของผู้พักอาศัยและพนักงาน มิให้เกิดทัศนียภาพไม่ดึงดูดผู้พบเห็น</p>	<p>ผลการปฏิบัติตามมาตรการป้องกันและแก้ไขผลกระทบสิ่งแวดล้อม ช่วงดำเนินการ</p> <p>- พบโครงการมีการจัดพื้นที่สีเขียวและมีการปลูกไม้ยืนต้นไว้โดยรอบพื้นที่โครงการตามที่กำหนดไว้ในมาตรการ รวมทั้งมีคนสวนคอยดูแลรักษาพื้นที่สีเขียวให้มีสภาพที่หน้าดูอยู่เสมอ ตลอดระยะเวลาที่เปิดดำเนินการ</p> <p>- พบโครงการมีการออกแบบอาคารให้เป็นโทนสีอ่อนที่เย็นสบายตา ไม่ก่อให้เกิดผลกระทบด้านทัศนียภาพมากนัก ตั้งแต่ระยะดำเนินการก่อสร้าง</p> <p>- โครงการมีเจ้าหน้าที่นิติบุคคล คอยควบคุมดูแลการใช้ประโยชน์อาคารของผู้พักอาศัยและพนักงาน ตลอดระยะเวลาที่เปิดดำเนินการ</p>	<p>-</p> <p>-</p> <p>-</p> <p>-</p>	<p>รูปภาพที่ 2.1 พื้นที่สีเขียวของโครงการ</p> <p>รูปภาพที่ 2.2 งานดูแลสวน</p> <p>รูปภาพที่ 2.3 สีอาคารของโครงการ</p> <p>รูปภาพที่ 1.3 การใช้พื้นที่อาคาร</p>

ผลการดำเนินการตามมาตรการป้องกันและแก้ไขผลกระทบสิ่งแวดล้อมของโครงการ ดี คอนโด โค้ด ในระยะดำเนินการ แสดงดังตารางที่ 2.1 ตารางที่ 2.1 แบบรายงานผลการปฏิบัติตามมาตรการป้องกัน และแก้ไขผลกระทบสิ่งแวดล้อมของ โครงการ ดี คอนโด โค้ด

มาตรการป้องกันและแก้ไขผลกระทบสิ่งแวดล้อม	ผลการปฏิบัติตามมาตรการป้องกันและแก้ไขผลกระทบสิ่งแวดล้อม ช่วงดำเนินการ	ปัญหา อุปสรรค ที่ไม่สามารถปฏิบัติ ตามมาตรการและแนวทางแก้ไข	อ้างอิง
<p>4.6 การปรับปรุงแสงแดดและทิศทางลม</p> <p>(1) โครงการจะกำหนดหนังสือแจ้งอาคาร/บ้านพักอาศัย ที่อยู่ใกล้เคียงที่อาจได้รับผลกระทบด้านการบดบังแสงแดดและทิศทางลมจากอาคารโครงการ ณ วันที่เริ่มลงมือก่อสร้างโดยในหนังสือดังกล่าวจะระบุชื่อและหมายเลขโทรศัพท์ของบุคคลที่จะเป็นผู้รับเรื่อง ผู้ที่ได้รับผลกระทบสามารถติดต่อกับโครงการได้โดยตรง อนึ่งเงื่อนไขในการดำเนินการตามมาตรการดังกล่าวบริษัท อาณาวรรณ จำกัด ในฐานะผู้พัฒนาโครงการ จะเป็นผู้รับผิดชอบผลกระทบที่เกิดขึ้นต่อบ้านพักอาศัยหรืออาคารที่อยู่ใกล้เคียง อย่างไรก็ตาม เนื่องจากผู้ที่ได้รับผลกระทบจากการบดบังแสงแดดและทิศทางลมอาจจะได้รับผลกระทบไม่เท่ากันและลักษณะของผลกระทบที่ได้รับแตกต่างกัน ดังนั้น หลักเกณฑ์และเงื่อนไขในการจ่ายเงินชดเชยค่าเสียหาย หรือการดำเนินการแก้ไขผลกระทบให้กับบุคคลที่ได้รับความเสียหาย ให้เป็นไปตามข้อตกลงระหว่างผู้ที่ได้รับความเสียหายจากเหตุดังกล่าวกับบริษัท แต่หากทั้ง 2 ฝ่าย ไม่สามารถตกลงร่วมกันได้ ให้ใช้ลักษณะใดก็ตาม เพื่อเจรจากับข้อตกลงร่วมกัน ซึ่งเงื่อนไขในการดำเนินการตามมาตรการต่าง ๆ โครงการจะเป็นผู้รับผิดชอบค่าใช้จ่าย โดยความรับผิดชอบจะสิ้นสุดภายในระยะเวลา 1 ปี หลังจากจากจดทะเบียนอาคารชุดแล้วเสร็จ</p>	<p>ผลการปฏิบัติตามมาตรการป้องกันและแก้ไขผลกระทบสิ่งแวดล้อม ช่วงดำเนินการ</p> <p>- ทางโครงการมีเจ้าหน้าที่นิติบุคคลคอยรับเรื่อง ในกรณีที่มีผู้พักอาศัยบริเวณโดยรอบพื้นที่โครงการร้องเรียนในเรื่องการบดบังแสงแดดและทิศทางลม ทั้งนี้เมื่อเกิดข้อร้องเรียนฯ โครงการจะมีการแจ้งการแต่งตั้งคณะกรรมการไตรภาคี และดำเนินการจัดหาแนวทางแก้ไขปัญหา และการชดเชย แต่ในปัจจุบันยังไม่มีการร้องเรียนจากผู้พักอาศัยบริเวณโดยรอบพื้นที่โครงการในกรณีดังกล่าว</p>	-	อ้างอิง

รายงานผลการปฏิบัติตามมาตรการป้องกันและแก้ไขผลกระทบสิ่งแวดล้อมและมาตรการติดตามตรวจสอบคุณภาพสิ่งแวดล้อม

โครงการ ดี คอนโด โคโค

ระยะดำเนินการ ระหว่างเดือน กรกฎาคม - ธันวาคม 2566

ผลการดำเนินการตามมาตรการป้องกันและแก้ไขผลกระทบสิ่งแวดล้อมของโครงการ ดี คอนโด โคโค ในระยะดำเนินการ แสดงดังตารางที่ 2.1 ตารางที่ 2.1 แบบบรรยายงานผลการปฏิบัติตามมาตรการป้องกัน และแก้ไขผลกระทบสิ่งแวดล้อมของ โครงการ ดี คอนโด โคโค

มาตรการป้องกันและแก้ไขผลกระทบสิ่งแวดล้อม	ผลการปฏิบัติตามมาตรการป้องกันและแก้ไขผลกระทบสิ่งแวดล้อม ช่วงดำเนินการ	ปัญหา อุปสรรค ที่ไม่สามารถปฏิบัติ ตามมาตรการและแนวทางแก้ไข	อ้างอิง
<p>4.7 การดูแลกลิ่นกลิ่นวิทยุและดับเพลิงสัญญาณโทรทัศน์</p> <p>โครงการจะทำหนังสือแจ้งผู้พักอาศัยที่อยู่ใกล้เคียงพื้นที่โครงการในรัศมี 100 เมตร ซึ่งอาจเป็นผู้ได้รับผลกระทบด้านการบังคับสัญญาณโทรทัศน์จากอาคารโครงการ ณ วันที่เริ่มลงมือก่อสร้างเพื่อให้ผู้ที่เกี่ยวข้องโครงการได้รับผลกระทบดังกล่าวสามารถติดต่อกับโครงการได้ โดยโครงการจะดำเนินการติดตั้งจานรับสัญญาณดาวเทียมให้กับผู้ที่ได้รับผลกระทบเหล่านั้นภายใน 2 สัปดาห์ หลังจากได้รับแจ้งรวมทั้งดำเนินการปรับจานสัญญาณดาวเทียมให้กับอาคาร/บ้านพักอาศัยที่มีจานรับสัญญาณดาวเทียมอยู่แล้ว และได้รับผลกระทบจากอาคารโครงการ ซึ่งเมื่อไม่มีการดำเนินการตามมาตรการดังกล่าว โครงการจะเป็นผู้รับผิดชอบค่าใช้จ่ายทั้งในการติดตั้ง หรือการปรับจานรับสัญญาณดาวเทียม โดยความรับผิดชอบจะสิ้นสุดลงภายใน 1 ปี นับตั้งแต่วันที่จัดทำแผนอาคารชุดแล้วเสร็จ</p>	<p>ผลกระทบสิ่งแวดล้อม ช่วงดำเนินการ</p> <p>- ทางโครงการมีเจ้าหน้าที่ที่รับผิดชอบคอยรับเรื่องในกรณีที่มีผู้พักอาศัยบริเวณโดยรอบพื้นที่โครงการร้องเรียนในเรื่องการดูดกลิ่นกลิ่นสัญญาณวิทยุและบังคับกลิ่นสัญญาณโทรทัศน์ ทั้งนี้เมื่อเกิดข้อร้องเรียนฯ โครงการจะมีการแต่งตั้งคณะกรรมการการแก้ไขปัญหา และดำเนินการจัดหาแนวทางการแก้ไขปัญหา และการชดเชย แต่ในปัจจุบันยังไม่มีกรร้องเรียนจากผู้พักอาศัยบริเวณโดยรอบพื้นที่โครงการในกรณีดังกล่าว</p>	-	-

ผลการติดตามตรวจสอบคุณภาพสิ่งแวดล้อม ตามมาตรการติดตามตรวจสอบคุณภาพสิ่งแวดล้อมของโครงการ ดี คอนโด โคได้ ในระยะดำเนินการ แสดงดังตารางที่ 2.2
ตารางที่ 2.2 แบบบรรยายผลการปฏิบัติตามมาตรการติดตามตรวจสอบผลกระทบสิ่งแวดล้อมของโครงการ ดี คอนโด โคได้

มาตรการติดตามตรวจสอบผลกระทบสิ่งแวดล้อม	ผลการปฏิบัติตามมาตรการติดตามตรวจสอบผลกระทบสิ่งแวดล้อม ข้างต้น	ปัญหา อุปสรรค ที่ไม่สามารถปฏิบัติตามมาตรการและแนวทางแก้ไข	อ้างอิง
1. ทรัพยากรสิ่งแวดล้อมทางกายภาพ 1.1 ลักษณะภูมิประเทศ (1) ดูเสภาพทั่วไปโครงการให้สมบูรณ์ มั่นคง แข็งแรง	- พบสภาพทั่วไปโครงการมีสภาพสมบูรณ์มั่นคงแข็งแรง	-	รูปภาพที่ 2.4 รั้วกำแพงโครงการ
2. คุณภาพน้ำ 2.1 จัดให้มีการตรวจสอบคุณภาพน้ำ ณ จุดก่อนและหลังออกบำบัดน้ำเสียทุก ๆ 1 เดือน ตลอดจนระยะเวลาดำเนินการ โดยมีดัชนีตรวจวัดดังนี้ pH, BOD, Suspended Solids, Settable Solids, Fat Oil and Grease, TKN, Total Coliform และ Fecal Coliform ซึ่งมีจุดเก็บตัวอย่างน้ำของโครงการ ดังนี้ 4) คุณภาพน้ำทั้งก่อนการบำบัด คือ ส่วนแคะของระบบบำบัดเบื้องต้นของแต่ละอาคาร 5) คุณภาพน้ำหลังการบำบัด คือ ส่วนเก็บน้ำทิ้งที่บำบัดแล้วของระบบบำบัดน้ำเสียรวม	- โครงการได้ทำการส่งตัวอย่างน้ำตรวจสอบคุณภาพน้ำ ณ จุดก่อนและหลังออกบำบัดน้ำเสียทุกๆ เดือนตลอดระยะเวลาที่เปิดดำเนินการ	-	เอกสารแนบที่ 4 ผลการติดตามตรวจวัดคุณภาพสิ่งแวดล้อมและแบบบันทึก ทส1 และทส2

ผลการติดตามตรวจสอบคุณภาพสิ่งแวดล้อม ตามมาตรการติดตามตรวจสอบคุณภาพสิ่งแวดล้อมของโครงการ ดี คอนโด โค้ด ในระยะดำเนินการ แสดงดังตารางที่ 2.2
ตารางที่ 2.2 แบบรายงานผลการปฏิบัติตามมาตรการติดตามตรวจสอบผลกระทบสิ่งแวดล้อมของโครงการ ดี คอนโด โค้ด

มาตรการติดตามตรวจสอบผลกระทบสิ่งแวดล้อม	ผลการปฏิบัติตามมาตรการติดตามตรวจสอบผลกระทบสิ่งแวดล้อม ช่วงดำเนินการ	ปัญหา อุปสรรค ที่ไม่สามารถปฏิบัติตามมาตรการและแนวทางแก้ไข	อ้างอิง
<p>2. คุณภาพน้ำ</p> <p>2.2 โครงการจะเก็บสถิติและข้อมูลการทำงานของระบบบำบัดน้ำเสีย ตามกฎกระทรวงกำหนดหลักเกณฑ์ วิธีการ และแบบการเก็บสถิติ และข้อมูล การจัดทำบันทึกรายละเอียดและรายงานสรุปผลการทำงานของระบบบำบัดน้ำเสีย พ.ศ. 2555 (ตามบทบัญญัติในมาตรา 80 แห่งพระราชบัญญัติส่งเสริมและรักษาคุณภาพสิ่งแวดล้อมแห่งชาติ พ.ศ. 2535) ดังนี้</p> <p>(1) จัดเก็บสถิติและข้อมูลซึ่งแสดงผลการทำงานของระบบบำบัดน้ำเสียในแต่ละวันตามแบบ พส.1 และจัดเก็บไว้ ณ สถานที่ตั้งแหล่งกำเนิดมลพิษนั้นเป็นเวลา 2 ปี</p> <p>(2) จัดทำรายงานสรุปผลการทำงานของระบบบำบัดน้ำเสียในแต่ละเดือน ตามแบบ พส.2 เสนอต่อเจ้าพนักงานท้องถิ่น (เทศบาลตำบลวัดประดู่) ภายในวันที่ 15 ของเดือนถัดไป</p>	<p>ผลกระทบสิ่งแวดล้อม ช่วงดำเนินการ</p> <p>- ทางโครงการได้ตรวจเช็คการทำงานของระบบบำบัดน้ำเสียอย่างต่อเนื่องโดยจัดทำรายงาน พส.1-พส.2 ทุกเดือนตลอดระยะเวลาที่เปิดดำเนินการ</p>	-	เอกสารแนบที่ 4 ผลการติดตามตรวจวัดคุณภาพสิ่งแวดล้อมและแบบบันทึก พส1 และพส2

ผลการติดตามตรวจสอบคุณภาพสิ่งแวดล้อม ตามมาตรการติดตามตรวจสอบคุณภาพสิ่งแวดล้อมของโครงการ ดี คอนโด โค้ด ในระยะดำเนินการ แสดงดังตารางที่ 2.2 ตารางที่ 2.2 แบบบรรยายงานผลการปฏิบัติตามมาตรการติดตามตรวจสอบผลกระทบสิ่งแวดล้อมของโครงการ ดี คอนโด โค้ด

มาตรการติดตามตรวจสอบผลกระทบสิ่งแวดล้อม	ผลการปฏิบัติตามมาตรการติดตามตรวจสอบผลกระทบสิ่งแวดล้อม ช่วงดำเนินการ	ปัญหา อุปสรรค ที่ไม่สามารถปฏิบัติ ตามมาตรการและแนวทางแก้ไข	อ้างอิง
3. การใช้น้ำ 3.1 ตรวจสอบเส้นท่อประปาและการทำงานของเครื่องสูบน้ำและ วาล์วต่าง ๆ เดือนละ 1 ครั้ง ตลอดระยะเวลาเปิดดำเนินการ หากพบ เหตุบกพร่อง ต้องดำเนินการแก้ไขทันที	- โครงการมีช่างคอยตรวจสอบเส้นท่อประปาและ การทำงานของเครื่องสูบน้ำและวาล์วต่าง ๆ หากพบ เหตุบกพร่อง ต้องดำเนินการแก้ไขทันที ตลอด ระยะเวลาที่เปิดดำเนินการ	-	รูปภาพที่ 2.25 การตรวจสอบเส้น ท่อจ่ายน้ำ
4. สระว่ายน้ำ โครงการสร้างสระว่ายน้ำ 4.1 ตรวจสอบสภาพพื้นสระว่ายน้ำให้อยู่ในสภาพดีไม่แตกกร้าว เป็น ประจักษ์มาเสมอ	- โครงการมีช่างคอยตรวจสอบสภาพพื้นสระว่ายน้ำ ให้อยู่ในสภาพดีไม่แตกกร้าว เป็นประจักษ์มาเสมอ ตลอดระยะเวลาที่เปิดดำเนินการ	-	-
5. ความปลอดภัยและอุบัติเหตุจากการจมน้ำ 5.1 ตรวจสอบอุปกรณ์ประจักษ์สระว่ายน้ำ เช่น ไม่ช่วยชีวิต ห่วงชูชีพ โคมช่วยชีวิตให้อยู่ในสภาพพร้อมใช้งานตลอดเวลา	- โครงการมีเจ้าหน้าที่คอยตรวจสอบอุปกรณ์ประจักษ์ สระว่ายน้ำ ไม่ช่วยชีวิต ห่วงชูชีพ โคมช่วยชีวิตให้อยู่ ในสภาพพร้อมใช้งานตลอดเวลาที่เปิด ดำเนินการ	-	-

ผลการติดตามตรวจสอบคุณภาพสิ่งแวดล้อม ตามมาตรการติดตามตรวจสอบคุณภาพสิ่งแวดล้อมของโครงการ ดี คอนโด โคโค ในระยะดำเนินการ แสดงดังตารางที่ 2.2 ตารางที่ 2.2 แบบรายงานผลการปฏิบัติตามมาตรการตรวจสอบผลกระทบสิ่งแวดล้อมของโครงการ ดี คอนโด โคโค

มาตรการติดตามตรวจสอบผลกระทบสิ่งแวดล้อม	ผลการปฏิบัติตามมาตรการติดตามตรวจสอบผลกระทบสิ่งแวดล้อม ช่วงดำเนินการ	ปัญหา อุปสรรค ที่ไม่สามารถปฏิบัติตามมาตรการและแนวทางแก้ไข	อ้างอิง
<p>6. คุณภาพสระว่ายน้ำ</p> <p>6.1 จัดให้มีพนักงานทำความสะอาดคอยดูแลทำความสะอาดสระว่ายน้ำไม่ให้น้ำจากบริเวณทางเดินไหลลงสู่สระว่ายน้ำ เนื่องจากทำให้น้ำจากบริเวณทางเดินไหลลงสู่สระว่ายน้ำทุกวัน</p> <p>6.2 จัดให้มีการตรวจวิเคราะห์คุณภาพน้ำทางชีววิทยาของน้ำในสระว่ายน้ำ สัปดาห์ละ 1 ครั้ง โดยเก็บตัวอย่าง อย่างน้อย 2 จุด ส่วนลึกและส่วนตื้น ในขณะที่มีผู้ใช้สระว่ายน้ำมากที่สุด และจัดทำเป็นสถิติให้เจ้าหน้าที่ตรวจสอบได้ โดยดัชนีที่ตรวจวัด ได้แก่ Coliform Bacteria และจุลินทรีย์ที่ทำให้เกิดโรค (ได้แก่ Escherichia coli, Staphylococcus aureus และ Pseudomonas aeruginosa)</p> <p>6.3 จัดให้มีการตรวจวัดค่าความเป็นกรด-ด่าง (pH) และปริมาณคลอรีนตกค้าง (Residual Chlorine) ของน้ำในสระทุกวัน วันละ 2 ครั้ง โดยตรวจวัดในขณะที่มีผู้ใช้สระว่ายน้ำและจัดทำเป็นสถิติให้เจ้าหน้าที่ตรวจสอบได้</p>	<p>ผลการปฏิบัติตามมาตรการติดตามตรวจสอบผลกระทบสิ่งแวดล้อม ช่วงดำเนินการ</p> <p>- โครงการมีพนักงานคอยทำความสะอาดคอยดูแลทำความสะอาดสระว่ายน้ำไม่ให้น้ำจากบริเวณทางเดินไหลลงสู่สระว่ายน้ำทุกวัน</p> <p>- โครงการมีการจัดจ้างบริษัท บีเค เนเจอร์ ทอร์ส จำกัด ให้เข้ามาดำเนินการเก็บตัวอย่างและตรวจวิเคราะห์คุณภาพน้ำสระว่ายน้ำ สัปดาห์ละ 1 ครั้ง โดยเก็บตัวอย่าง 2 จุด ส่วนลึกและส่วนตื้นทุกเดือน ตลอดระยะเวลาที่เปิดดำเนินการ</p> <p>- โครงการมีช่างคอยตรวจวัดค่าความเป็นกรด-ด่าง (pH) และปริมาณคลอรีนตกค้าง (Residual Chlorine) ของน้ำในสระทุกวัน ตลอดระยะเวลาที่เปิดดำเนินการ</p>	<p>-</p> <p>-</p> <p>-</p>	<p>-</p> <p>เอกสารแนบที่ 4 ผลการติดตามตรวจวัดคุณภาพสิ่งแวดล้อมและแบบบันทึก ทส1 และทส2</p> <p>รูปภาพที่ 2.28 pH & CL Indicator</p>

ผลการติดตามตรวจสอบคุณภาพสิ่งแวดล้อม ตามมาตรการติดตามตรวจสอบคุณภาพสิ่งแวดล้อมของโครงการ ดี คอนโด โคได้ ในระยะดำเนินการ แสดงดังตารางที่ 2.2 ตารางที่ 2.2 แบบรายงานผลการปฏิบัติตามมาตรการติดตามตรวจสอบผลกระทบสิ่งแวดล้อมของโครงการ ดี คอนโด โคได้

มาตรการติดตามตรวจสอบผลกระทบสิ่งแวดล้อม	ผลการปฏิบัติตามมาตรการติดตามตรวจสอบผลกระทบสิ่งแวดล้อม ช่วงดำเนินการ	ปัญหา อุปสรรค ที่ไม่สามารถปฏิบัติตามมาตรการและแนวทางแก้ไข	อ้างอิง
<p>7. การบำบัดน้ำเสีย</p> <p>7.1 จัดให้มีการตรวจสอบคุณภาพน้ำ ณ จุดก่อนและหลังออก ระบบบำบัดน้ำเสียทุก ๆ 1 เดือน ตลอดระยะเวลาดำเนินการ โดยมีดัชนีการตรวจวัด ดังนี้ pH, BOD, Suspended Solids, Sulfide, Fat Oil & Grease Total Solids, Settleable Solids, TKN, Total Coliform และ Fecal Coliform ดังนี้</p> <p>1) คุณภาพก่อนการบำบัด คือ ส่วนเกราะของระบบบำบัดเบื้องต้นของแต่ละอาคาร</p> <p>2) คุณภาพหลังบำบัด คือ ส่วนเก็บน้ำทิ้งที่บำบัดแล้วของระบบบำบัดน้ำเสียรวม</p>	<p>- โครงการได้มีการจัดจ้างบริษัท บีเค เนเจอร์ ทอร์ส จำกัด ให้เข้ามาดำเนินการเก็บตัวอย่างและตรวจวิเคราะห์คุณภาพน้ำ ณ จุดก่อนและหลังออกบำบัดน้ำเสียทุก ๆ เดือน ตลอดระยะเวลาที่เปิดดำเนินการ</p>	-	เอกสารแนบที่ 4 ผลการติดตามตรวจวัดคุณภาพสิ่งแวดล้อมและแบบบันทึก ทส1 และทส2

รายงานผลการปฏิบัติตามมาตรการป้องกันและแก้ไขผลกระทบสิ่งแวดล้อมและมาตรการติดตามตรวจสอบคุณภาพสิ่งแวดล้อม

โครงการ ดี คอนโด โคโค

ระยะดำเนินการ ระหว่างเดือน กรกฎาคม - ธันวาคม 2566

ผลการติดตามตรวจสอบคุณภาพสิ่งแวดล้อม ตามมาตรการติดตามตรวจสอบคุณภาพสิ่งแวดล้อมของโครงการ ดี คอนโด โคโค ในระยะดำเนินการ แสดงดังตารางที่ 2.2 ตารางที่ 2.2 แบบบรรยายงานผลการปฏิบัติตามมาตรการติดตามตรวจสอบผลกระทบสิ่งแวดล้อมของโครงการ ดี คอนโด โคโค

มาตรการติดตามตรวจสอบผลกระทบสิ่งแวดล้อม	ผลการปฏิบัติตามมาตรการติดตามตรวจสอบผลกระทบสิ่งแวดล้อม ช่วงดำเนินการ	ปัญหา อุปสรรค ที่ไม่สามารถปฏิบัติตามมาตรการและแนวทางแก้ไข	อ้างอิง
<p>7. การบำบัดน้ำเสีย</p> <p>7.2 โครงการจะเก็บสถิติและข้อมูลการทำงานของระบบบำบัดน้ำเสีย ตามกฎกระทรวงกำหนดหลักเกณฑ์ วิธีการ และแบบการเก็บสถิติและข้อมูล การจัดทำบันทึกรายละเอียดและรายงานสรุปผลการทำงานของระบบบำบัดน้ำเสีย พ.ศ. 2555 (ตามทบัญญัติในมาตรา 80 แห่งพระราชบัญญัติส่งเสริมและรักษาคุณภาพสิ่งแวดล้อมแห่งชาติ พ.ศ. 2535) ดังนี้</p> <p>(1) จัดให้มีการตรวจสอบการทำงานของระบบบำบัดน้ำเสียรวมของโครงการ โดยเก็บสถิติและข้อมูลการทำงานของระบบบำบัดน้ำเสียทุกวัน และบันทึกรายละเอียดเก็บไว้เป็นระยะเวลา 2 ปี นับตั้งแต่วันที่ที่มีการเก็บสถิติและข้อมูลนั้น</p> <p>(2) จัดทำรายงานสรุปผลการทำงานของระบบบำบัดน้ำเสียในแต่ละเดือน และนำเสนอรายงานต่อเจ้าพนักงานท้องถิ่น (เทศบาลนครภูเก็ต) ภายในวันที่ 15 ของเดือนถัดไป</p>	<p>ผลกระทบสิ่งแวดล้อม ช่วงดำเนินการ</p> <p>- ทางโครงการได้ตรวจเช็คการทำงานของระบบบำบัดน้ำเสียอย่างต่อเนื่องโดยจัดทำรายงาน พส.1 - พส.2 ตลอดระยะเวลาที่เปิดดำเนินการ</p>	-	เอกสารแนบที่ 4 ผลการติดตามตรวจวัดคุณภาพสิ่งแวดล้อมและแบบบันทึก พส 1 และพส2

ผลการติดตามตรวจสอบคุณภาพสิ่งแวดล้อม ตามมาตรการติดตามตรวจสอบคุณภาพสิ่งแวดล้อมของโครงการ ดี คอนโด โคโค ในระยะดำเนินการ แสดงดังตารางที่ 2.2 ตารางที่ 2.2 แบบรายงานผลการปฏิบัติตามมาตรการติดตามตรวจสอบผลกระทบสิ่งแวดล้อมของโครงการ ดี คอนโด โคโค

มาตรการติดตามตรวจสอบผลกระทบสิ่งแวดล้อม	ผลการปฏิบัติตามมาตรการติดตามตรวจสอบผลกระทบสิ่งแวดล้อม ช่วงดำเนินการ	ปัญหา อุปสรรค ที่ไม่สามารถปฏิบัติตามมาตรการและแนวทางแก้ไข	อ้างอิง
<p>8. การระบายนํ้า</p> <p>8.1 ตรวจสอบดูแลบ่อกักของระบบระบายนํ้าเป็นประจำทุกวัน เพื่อป้องกันมิให้มีการสะสมของตะกอนดินในบ่อกัก ที่เป็นสาเหตุให้เกิดการอุดตัน ซึ่งเป็นอุปสรรคในการระบายนํ้า</p>	<p>- โครงการมีช่างคอยตรวจสอบดูแลบ่อกักของระบบระบายนํ้าเป็นประจำทุกวัน เพื่อป้องกันมิให้มีการสะสมของตะกอนดินในบ่อกัก ที่เป็นสาเหตุให้เกิดการอุดตันในการระบายนํ้า ตลอดระยะเวลาที่เปิดดำเนินการ</p>	-	-
<p>9. การจัดการมูลฝอย</p> <p>9.1. ตรวจสอบถึงรองรับมูลฝอยให้มีสภาพดีอยู่เสมอทุกวัน และตลอดระยะเวลาเปิดดำเนินการ หากพบว่า ถึงรองรับมูลฝอยมีการรื้อถอนหรือชำรุดต้องดำเนินการแก้ไขทันที</p> <p>9.2. ตรวจสอบปริมาณมูลฝอยตกค้างบริเวณถังรองรับมูลฝอย และห้องพักมูลฝอยรวมของโครงการ และตลอดระยะเวลาเปิดดำเนินการ หากพบว่า มีมูลฝอยตกค้างต้องรีบดำเนินการแก้ไขทันที</p>	<p>- โครงการมีแม่บ้านคอยตรวจสอบถังรองรับมูลฝอยให้มีสภาพดีอยู่เสมอ หากเกิดการชำรุด จะดำเนินการเปลี่ยนใหม่ทดแทนทันที</p> <p>- โครงการมีแม่บ้านตรวจสอบปริมาณมูลฝอยตกค้างบริเวณถังรองรับมูลฝอย และห้องพักมูลฝอยรวมของโครงการ หากพบว่า มีมูลฝอยตกค้างจะรีบดำเนินการแก้ไขทันที ตลอดระยะเวลาที่เปิดดำเนินการ</p>	-	-

รายงานผลการปฏิบัติตามมาตรการป้องกันและแก้ไขผลกระทบสิ่งแวดล้อมและมาตรการติดตามตรวจสอบคุณภาพสิ่งแวดล้อม

โครงการ ดี คอนโด โคโค

ระยะดำเนินการ ระหว่างเดือน กรกฎาคม - ธันวาคม 2566

ผลการติดตามตรวจสอบคุณภาพสิ่งแวดล้อม ตามมาตรการติดตามตรวจสอบคุณภาพสิ่งแวดล้อมของโครงการ ดี คอนโด โคโค ในระยะดำเนินการ แสดงดังตารางที่ 2.2 ตารางที่ 2.2 แบบรายงานผลการปฏิบัติตามมาตรการติดตามตรวจสอบผลกระทบสิ่งแวดล้อมของโครงการ ดี คอนโด โคโค

มาตรการติดตามตรวจสอบผลกระทบสิ่งแวดล้อม	ผลการปฏิบัติตามมาตรการติดตามตรวจสอบผลกระทบสิ่งแวดล้อม ช่วงดำเนินการ	ปัญหา อุปสรรค ที่ไม่สามารถปฏิบัติตามมาตรการและแนวทางแก้ไข	อ้างอิง
<p>10. ระบบไฟฟ้า</p> <p>10.1. ตรวจสอบการทำงานของระบบไฟฟ้า และซ่อมบำรุงระบบไฟฟ้าและอุปกรณ์ไฟฟ้าภายในโครงการ เดือนละ 1 ครั้ง ตลอดระยะเวลาเปิดดำเนินการ และรับทำการแก้ไขหากพบการชำรุด</p>	<p>- โครงการมีช่างคอยตรวจสอบการทำงานของระบบไฟฟ้าและซ่อมบำรุงระบบไฟฟ้ารวมถึงอุปกรณ์ไฟฟ้าทั้งหมดภายในโครงการ เดือนละ 1 ครั้ง หากเกิดการชำรุดจะทำการแก้ไขโดยทันที ตลอดระยะเวลาที่เปิดดำเนินการ</p>	-	เอกสารแนบที่ 7 รายงานการใช้น้ำไฟฟ้า
<p>11. การป้องกันอัคคีภัย</p> <p>11.1. จัดอบรมและซ้อมการอพยพคนกรณีเพลิงไหม้ อย่างน้อยปีละ 1 ครั้ง โดยติดต่อประสานงานกับฝ่ายงานป้องกันและบรรเทาสาธารณภัยเทศบาลตำบลวัดประดู่ ให้มาจัดอบรมและซ้อมแผนอพยพหนีไฟให้กับโครงการ</p>	<p>- ทางโครงการมีการซ้อมป้องกันอัคคีภัย และการใช้อุปกรณ์ดับเพลิงภายในโครงการ ปีละ 1 ครั้ง โดยในรอบเดือนกรกฎาคม - ธันวาคม 2566 ทางโครงการได้ดำเนินการซ้อมหนีไฟ เมื่อวันที่ 12 พฤศจิกายน 2566</p>	-	<p>รูปภาพที่ 2.47 การซ้อมอพยพหนีไฟ</p> <p>เอกสารแนบที่ 9 หลักฐานการเข้าร่วมการฝึกซ้อมดับเพลิงและฝึกซ้อมอพยพหนีไฟ</p> <p>เอกสารแนบที่ 10 แผนฉุกเฉิน</p>

ผลการติดตามตรวจสอบคุณภาพสิ่งแวดล้อม ตามมาตรการติดตามตรวจสอบคุณภาพสิ่งแวดล้อมของโครงการ ดี คอนโด โคโค ในระยะดำเนินการ แสดงดังตารางที่ 2.2 ตารางที่ 2.2 แบบบรรยายผลการปฏิบัติตามมาตรการติดตามตรวจสอบผลกระทบสิ่งแวดล้อมของโครงการ ดี คอนโด โคโค

มาตรการติดตามตรวจสอบผลกระทบสิ่งแวดล้อม	ผลการปฏิบัติตามมาตรการติดตามตรวจสอบผลกระทบสิ่งแวดล้อม ช่วงดำเนินการ	ปัญหา อุปสรรค ที่ไม่สามารถปฏิบัติตามมาตรการและแนวทางแก้ไข	อ้างอิง
<p>12. สุขภาพ</p> <p>12.1. จัดให้มีพนักงานทำความสะอาดคอยดูแลทำความสะอาด ไม่ให้นำจากบริเวณทางเดินไหลลงสู่สระว่ายน้ำ เนื่องจากทำให้ น้ำในสระสกปรกเกิดการปนเปื้อน โดยต้องทำความสะอาด บริเวณสระว่ายน้ำทุกวัน หลังจากปิดใช้สระว่ายน้ำแล้ว</p> <p>12.2. จัดให้มีการตรวจวิเคราะห์คุณภาพน้ำทางชีววิทยาของน้ำในสระว่ายน้ำสัปดาห์ละ 1 ครั้ง โดยเก็บตัวอย่าง อย่างน้อย 2 จุด ส่วนลึกและส่วนตื้น ในขณะที่มีผู้ใช้สระว่ายน้ำจำนวนมากที่สุด และจัดทำให้เจ้าหน้าที่ตรวจจสอบได้ โดย ดัชนีที่ตรวจวัด ได้แก่ Coliform Bacteria และจุลินทรีย์ กลุ่มที่ทำให้เกิดโรค (ได้แก่ <i>Escherichia coli</i>, <i>Staphylococcus aureus</i> และ <i>Pseudomonas aeruginosa</i>)</p>	<p>- โครงการมีพนักงานคอยทำความสะอาดคอยดูแลทำความสะอาดไม่ให้นำจากบริเวณทางเดินไหลลงสู่สระว่ายน้ำทุกวัน ตลอดระยะเวลาที่เปิดดำเนินการ</p> <p>- โครงการมีการจัดจ้างบริษัท บีเค เนเจอร์ ทอร์ส จำกัด ให้เข้ามาดำเนินการเก็บตัวอย่างและตรวจวิเคราะห์คุณภาพน้ำสระว่ายน้ำ สัปดาห์ละ 1 ครั้ง โดยเก็บตัวอย่าง 2 จุด ส่วนลึกและส่วนตื้น ตลอดระยะเวลาที่เปิดดำเนินการ</p>	<p>-</p> <p>-</p>	<p>-</p> <p>เอกสารแนบที่ 4 ผลการติดตามตรวจวัดคุณภาพสิ่งแวดล้อมและแบบบันทึก ทส1 และทส2</p>

ผลการติดตามตรวจสอบคุณภาพสิ่งแวดล้อม ตามมาตรการติดตามตรวจสอบคุณภาพสิ่งแวดล้อมของโครงการ ดี คอนโด โคได้ ในระยะดำเนินการ แสดงดังตารางที่ 2.2 ตารางที่ 2.2 แบบรายงานผลการปฏิบัติตามมาตรการติดตามตรวจสอบผลกระทบสิ่งแวดล้อมของโครงการ ดี คอนโด โคได้

มาตรการติดตามตรวจสอบผลกระทบสิ่งแวดล้อม	ผลการปฏิบัติตามมาตรการติดตามตรวจสอบผลกระทบสิ่งแวดล้อม ช่วงดำเนินการ	ปัญหา อุปสรรค ที่ไม่สามารถปฏิบัติ ตามมาตรการและแนวทางแก้ไข	อ้างอิง
<p>12. สุขภาพ (ต่อ)</p> <p>12.3. จัดให้มีการตรวจวัดค่าความเป็นกรด-ด่าง (pH) และคลอรีนตกค้างของน้ำในสระทุกวัน วันละ 2 ครั้ง โดยตรวจวัดในขณะที่มีผู้ใช้สระว่ายน้ำและจัดทำเป็นสถิติให้เจ้าหน้าที่ตรวจสอบได้</p> <p>12.4. ตรวจสอบการอุดตันของท่อน้ำและบ่อหนังน้ำภายในโครงการเป็นประจำทุกเดือน เพื่อมิให้มีการอุดตันซึ่งเป็นอุปสรรคต่อการระบายน้ำ</p> <p>12.5. ตรวจสอบสภาพพื้นสระว่ายน้ำให้อยู่ในสภาพดีไม่แตกกร้าวเป็นประจำสม่ำเสมอ</p> <p>12.6. ตรวจสอบอุปกรณ์ประจําสระว่ายน้ำ เช่น ไม้ช่วยชีวิต ห่วงชูชีพ โฟมช่วยชีวิต อยู่ในสภาพพร้อมใช้งานตลอดเวลา</p>	<p>ผลการปฏิบัติตามมาตรการตรวจสอบผลกระทบสิ่งแวดล้อม ช่วงดำเนินการ</p> <ul style="list-style-type: none"> - โครงการมีช่างคอยตรวจวัดค่าความเป็นกรด-ด่าง (pH) และปริมาณคลอรีนตกค้าง (Residual Chlorine) ของน้ำในสระทุกวัน ตลอดระยะเวลาที่เปิดดำเนินการ - โครงการมีช่างคอยตรวจสอบการอุดตันของท่อน้ำและบ่อหนังน้ำเป็นประจำทุกเดือนตลอดระยะเวลาที่เปิดดำเนินการ - โครงการมีช่างคอยตรวจสอบสภาพพื้นสระว่ายน้ำให้อยู่ในสภาพดีไม่แตกกร้าว เป็นประจำสม่ำเสมอ - โครงการมีช่างคอยตรวจสอบอุปกรณ์ประจําสระว่ายน้ำให้อยู่ในสภาพพร้อมใช้งานอยู่เสมอและวางไว้บริเวณที่สามารถมองเห็นได้ชัดเจน 	-	<p>รูปภาพที่ 2.28 pH & CL Indicator</p> <p>-</p> <p>-</p> <p>-</p>



รูปภาพที่ 2.1 พื้นที่สีเขียวของโครงการ



รูปภาพที่ 2.2 งานดูแลสวน



รูปภาพที่ 2.3 สี่อาคารของโครงการ



รูปภาพที่ 2.4 รั้วกำแพงโครงการ



รูปภาพที่ 2.5 ระเบียงอาคาร



รูปภาพที่ 2.6 เจ้าหน้าที่รักษาความปลอดภัย



รูปภาพที่ 2.7 พื้นที่จอดรถ



รูปภาพที่ 2.8 ป้ายจำกัดความเร็ว



รูปภาพที่ 2.9 ป้ายดับเครื่องยนต์



รูปภาพที่ 2.10 สันนูน



รูปภาพที่ 2.11 ไหล่ทางหน้าโครงการ



รูปภาพที่ 2.12 ไฟฟ้าส่องสว่างบริเวณทางเข้า-ออก



รูปภาพที่ 2.13 สัญลักษณ์จราจรบนพื้นทาง



รูปภาพที่ 2.14 ป้ายและสัญลักษณ์จราจร



รูปภาพที่ 2.15 การทำความสะอาดพื้นถนน

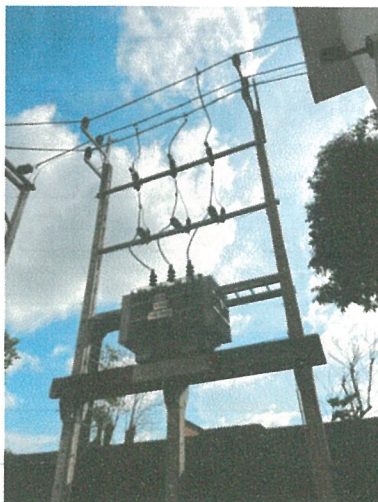

รูปภาพที่ 2.16 หม้อแปลงไฟฟ้า

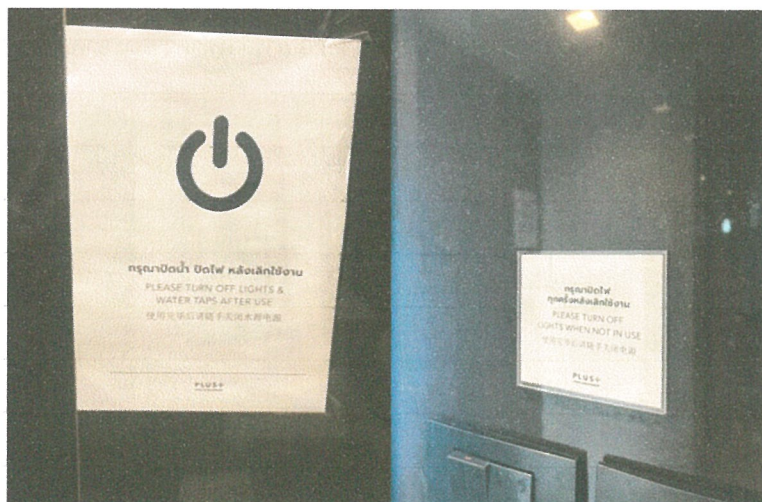

รูปภาพที่ 2.17 ป้ายรณรงค์ประหยัดน้ำ/ไฟฟ้า



รูปภาพที่ 2.18 เครื่องปรับอากาศ



รูปภาพที่ 2.19 ไฟฟ้าส่องสว่างภายนอกในโครงการ



รูปภาพที่ 2.20 การล้างทำความสะอาดเครื่องปรับอากาศ



รูปภาพที่ 2.21 การล้างทำความสะอาดพื้นที่ส่วนกลาง



รูปภาพที่ 2.22 ถังเก็บน้ำสำรอง



รูปภาพที่ 2.23 บ่อหน่วงน้ำ



รูปภาพที่ 2.24 สุขภัณฑ์ประหยัดน้ำ

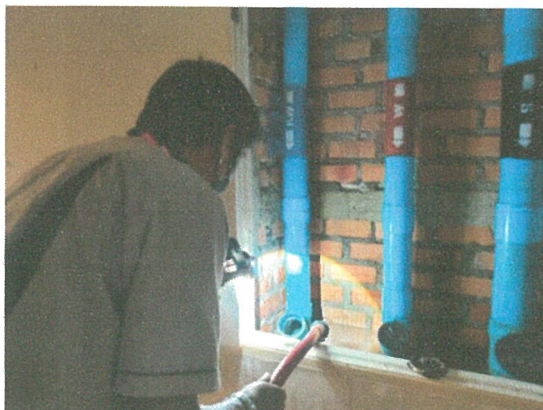

รูปภาพที่ 2.25 การตรวจสอบเส้นท่อจ่ายน้ำ



รูปภาพที่ 2.26 ระบบบำบัดน้ำเสีย



รูปภาพที่ 2.27 ตู้ควบคุมระบบบำบัดน้ำเสีย



รูปภาพที่ 2.28 pH & CL Indicator



รูปภาพที่ 2.29 การตรวจสอบระบบบำบัดน้ำเสีย



รูปภาพที่ 2.30 ห้องพักขยะรวม



รูปภาพที่ 2.31 ป้ายรณรงค์การทิ้งขยะ



รูปภาพที่ 2.32 ถังขยะภายในโครงการ



รูปภาพที่ 2.33 การทำความสะอาดถังขยะและห้องพักขยะรวม



รูปภาพที่ 2.34 สระว่ายน้ำของโครงการ



รูปภาพที่ 2.35 ทางเดินรอบสระว่ายน้ำ

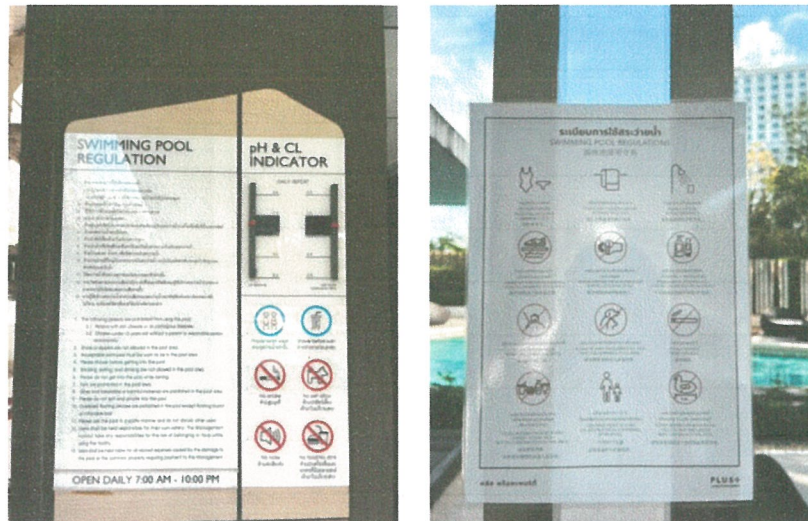

รูปภาพที่ 2.36 กฎระเบียบการใช้สระว่ายน้ำ

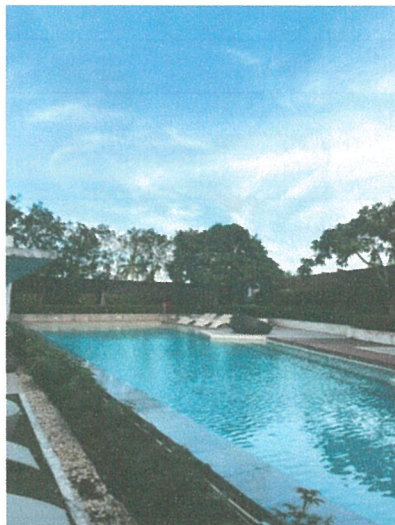

รูปภาพที่ 2.37 รางระบายน้ำล้น



รูปภาพที่ 2.38 ป้ายบอกความลึก



รูปภาพที่ 2.39 ห่วงยางชูชีพ



รูปภาพที่ 2.40 ไฟฟ้าส่องสว่างบริเวณสระว่ายน้ำ



รูปภาพที่ 2.41 การดูแลสระว่ายน้ำ



ตู้อุปกรณ์ดับเพลิง

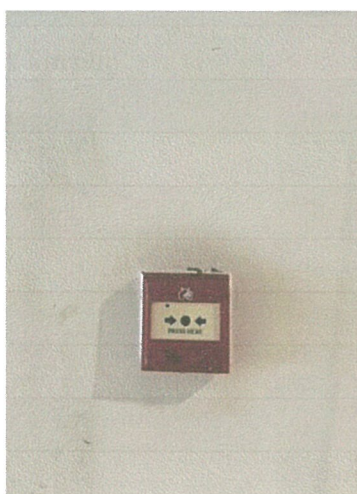

อุปกรณ์แจ้งเหตุด้วยมือ



กริ่งสัญญาณเตือนภัย



อุปกรณ์ตรวจจับความร้อน



อุปกรณ์ตรวจจับควัน



หัวรับน้ำดับเพลิง

รูปภาพที่ 2.42 ระบบป้องกันและแจ้งเตือนอัคคีภัย

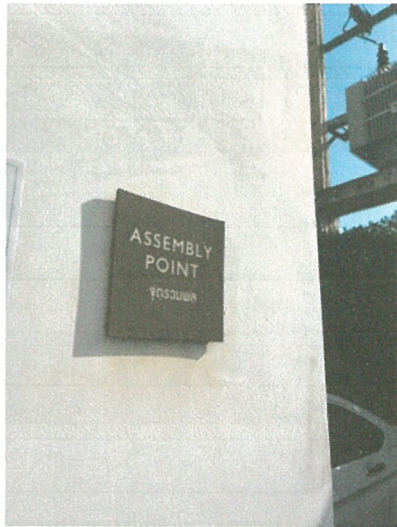

รูปภาพที่ 2.43 จุดรวมพล

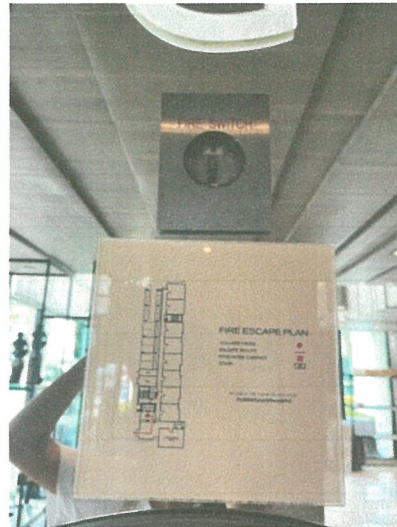

รูปภาพที่ 2.44 ผังแสดงเส้นทางอพยพหนีไฟ



รูปภาพที่ 2.45 ป้ายแสดงเลขชั้น



รูปภาพที่ 2.46 แผงควบคุม FCP



รูปภาพที่ 2.47 การซ้อมอพยพหนีไฟ



รูปภาพที่ 2.48 การตรวจสอบอุปกรณ์ป้องกันและแจ้งเตือนอัคคีภัย